Manaco
PARA EL PIE JUVENIL.
CALIDAD DURACION!
MOD. 28

PRESENCIA

MATUTINO FUNDADO EL 28 DE MARZO DE 1952
AÑO XXIII- Nº 5.914- LA PAZ, BOLIVIA, MIERCOLES 20 DE NOVIEMBRE DE 1974- 12 PAGINAS- $b. 2.00.

TIGRE
PARA CAMPEONES!
EL ZAPATO DE FUTBOL de CALIDAD!
Manaco

COLERA ISRAELI.- Beit Shean, Israel 19 (AP).- Encolerizados israelíes lanzaron los cadáveres de tres árabes desde las ventanas de un edificio de apartamentos en Beit Shean, luego de que la policía los ametralló. Instantes después una multitud enardecida quemó los cuerpos de los terroristas que atacaron a la población israelí. (Radiofoto AP).

Reunión extraordinaria

Gabinete aprobó nombres de Prefectos y Alcaldes

El gobierno hará conocer hoy la nómina de Prefectos y Alcaldes ratificados y de nueva designación, así como la del personal jerárquico de la administración nacional, tales como subsecretarios, directores generales y gerentes generales y altos funcionarios de las instituciones descentralizadas del Estado. El anuncio fue hecho anoche, al término de la reunión de Gabinete que, según portavoces oficiales, fue convocado con carácter de urgencia.

Según dijo el Secretario General de Prensa e Informaciones de la Presidencia de la República, Javier Arce Villalba, el Gabinete consideró los nuevos nombramientos de las autoridades estatales y la ratificación de otras.

DETENIDOS.

El Ministro del Interior, Cnl. Juan Pereda Asbún, informó que los detenidos con motivo de los intentos de resistencia al nuevo modelo de gobierno, se encuentran concentrados en La Paz y que su Despacho está evaluando cada caso para resolver si corresponde la libertad o la imposición de penalidades.

Afirmó que existe total tranquilidad en el país y que más de un sesenta por ciento de la población ha aceptado la nueva forma de gobierno como la mejor solución para el país.

Refiriéndose a las personas que han rehuido el nombramiento de coordinadores entre el gobierno y los sectores de actividad del país, cumplido el plazo de ocho días que otorga el decreto supremo, serán penados de acuerdo a lo que dispone la misma disposición. Aclaró que nadie, salvo motivos muy especiales, puede rehuir el cumplimiento del Servicio Civil Obligatorio.

PLANTEAMIENTOS SALARIALES.

A su turno, el Ministro de Trabajo, Tcnl. Mario Vargas Salinas, informó que los planteamientos de orden social que habían presentado las exdirectivas sindicales, se mantienen pendientes, debiendo ahora ser reactualizados por los coordinadores de cada sector de actividad. Entre esos planteamientos existen varios de carácter económico.

Aclaró, además, que los coordinadores serán declarados en comisión en sus fuentes de trabajo, ya que deberán tener papel importante en las relaciones obrero-patronales en la etapa de reconstrucción nacional que ha emprendido el gobierno. "Todo el pueblo boliviano -expresó- tiene que enfrentar al enemigo común, que es el subdesarrollo".

El Cnl. Vargas Salinas explicó, asimismo, que en los días siguientes será aprobado el Reglamento que regulará las funciones de los coordinadores y que dentro de esas normas se especificará el problema emergente de los emolumentos que deberán recibir.

LEY ORGANICA DE LA CONTRALORIA.- En su último acto como Contralor General de la República, el Cnl. Paul de Palacios recibió de manos del Presidente Hugo Banzer Suárez la Ley Orgánica de la Contraloría General y la Ley General del Sistema de Control Fiscal. Palacios ocupará la Presidencia de COFADENA.

Gobierno militar quiere ser fiscalizado por los civiles

"Queremos fundamentalmente que el Gobierno de las Fuerzas Armadas sea controlado por civiles, de manera que el país se sienta tranquilo", dijo el Presidente Hugo Banzer Suárez al entregar al hasta ayer Contralor General de la República, Cnl. Paul de Palacios, la Ley Orgánica de esa institución del Estado, aprobada por decreto supremo, y anunciar el nombramiento del Dr. Rolando Kempf Mercado en sustitución del Cnl. Paul de Palacios, cuya renuncia fue aceptada.

En ceremonia cumplida al mediodía de ayer en el Salón de los Espejos del Palacio de Gobierno, el Presidente Hugo Banzer Suárez entregó a las autoridades de la Contraloría General de la República la Ley Orgánica de esta institución y del Sistema de Control Fiscal, aprobadas mediante decreto supremo, "para obtener más dinamicidad, oportunidad y eficacia en el control de las actividades administrativas económicas y financieras del país.

El Presidente Banzer, al entregar los documentos, que fueron proyectados por técnicos de la Contraloría General, expresó su complacencia por corresponder a las Fuerzas Armadas la aprobación, a través del gobierno, de ambos instrumentos legales, que, según dijo, constituyen valioso aporte para el país en su nueva etapa histórica.

Explicó que la Ley Orgánica y del Sistema de Control Fiscal sufrió demoras en su aprobación, ya que "factores políticos retrasaron la aprobación desde hace dos años". Añadió que "con este instrumento legal, fuera de los Códigos que están ya en vigencia y otros en etapa de revisión, estamos dando a Bolivia una fisonomía moderna".

Fue en esta oportunidad que el Presidente Hugo Banzer anunció que la renuncia del Cnl. Paul de Palacios al cargo de Contralor General de la República, fue aceptada por el gobierno, para ser sustituido en esas altas funciones por el Subcontralor Dr. Rolando Kempf Mercado.

Señaló que el Cnl. Paul de Palacios se reincorporará al servicio activo de las Fuerzas Armadas para asumir la Presidencia de la Corporación de las Fuerzas Armadas para el Desarrollo Nacional. Luego de destacar los méritos de Paul de Palacio y de Kempf Mercado, el Presidente hizo otro importante anuncio al referirse a la necesidad de que la austeridad, por una parte, y la honestidad, por otra, sean normas que rijan la conducta de gobernantes y gobernados.

"Es deseo del Gobierno -dijo- que los civiles de reconocida capacidad fiscalicen nuestras actividades. Hombres de gran prestigio que nos pueden supervisar. Queremos, fundamentalmente, que el Gobierno de las Fuerzas Armadas de la Nación sea controlado por civiles, de manera que el país se sienta tranquilo".

Acción terrorista árabe contra población israelí

-Terroristas fueron muertos e incinerados-

BEIT SHEAN, ISRAEL, 19 (AP).- Los terroristas árabes atacaron nuevamente hoy una población israelí y capturaron un edificio de apartamentos donde residen unos 75 hombres, mujeres y niños, pero tropas israelíes dieron muerte a los tres guerrilleros y una muchedumbre enardecida dio fuego a sus cadáveres.

Dos hombres y dos mujeres israelíes resultaron muertos y 20 individuos más recibieron heridas -- entre ellos niños lesionados al lanzarse por las ventanas.

Es el quinto ataque terrorista contra civiles israelíes desde abril. La acción ocurrió en la madrugada del martes en esta población de 20.000 habitantes cerca del mar de Galilea, a seis kilómetros de la frontera con Jordania.

"Dispararon ráfagas de ametralladora en cada puerta del edificio...e irrumpieron a un apartamento del tercer piso, donde dieron muerte a la señora Bibas", dijo un sobreviviente. Zohara Bibas, que tenía 50 años y tres hijos, fue la primera víctima.

"Entonces continuaron disparando y lanzando granadas desde una ventana", añadió el testigo.

El ulular de las sirenas hizo buscar refugio a la mayoría de los habitantes de Beit Shean en sus refugios antiaéreos. Alrededor de una veintena de los residentes del edificio saltó a tierra o descendió de sus habitaciones por cuerdas de sábanas.

Tres horas después, soldados israelíes subieron las escaleras y abatieron a balazos a los terroristas, al tiempo que la policía fronteriza disparaba desde las calles cercanas.

Pronto, centenares de israelíes furiosos rodearon el edificio entre gritos de "muerte a los terroristas". Una muchedumbre frenética lanzó los cadáveres de los guerrilleros por las ventanas, vertió gasolina sobre ellos y prendió fuego a tres.

La incursión árabe elevó a 36 el número de víctimas del terrorismo palestino en Israel desde abril. De esa cifra, 33 eran niños.

El total de heridos ascienden a 120.

Los terroristas árabes, inactivos desde junio, han vuelto a entrar en acción este mes después del reconocimiento de la Organización Pro Liberación de Palestina (OPLP) -parte de los Estados árabes,- y del discurso del jefe guerrillero Yasir Arafat en las Naciones Unidas.

"La agresión de esta mañana ha reforzado la resolución israelí de no negociar en ningún momento con la OPLP", dijo un asistente del Primer Ministro Yitzhak Rabin. "Las víctimas de Biet Shean son una muestra de la paz y la armonía proyectadas para este país por Arafat y su pandilla de asesinos".

El General Rafael Eytan, jefe del comando septentrional de Israel que vino a Beit Shean con el Ministro de Defensa Shimon Peres, declaró que según documentos encontrados en los cadáveres, los guerrilleros -pertenecían al frente popular democrático para la liberación de Palestina.

Las autoridades dijeron que en las colonias palestinas cercanas a la frontera israelí se entregarán armas a "todos aquellos capaces de portarlas".

HUELGA EN FRANCIA.- París 19 (AP).- Un cartero camina con la ayuda de zancos durante una marcha de empleados en huelga. Luego del paro de labores de los recolectores de basura, ingresaron a la huelga los trabajadores del correo francés, de la compañía de electricidad y los transportistas. (Radiofoto AP).

Fluctuaciones monetarias en países europeos

LONDRES, 19 (AP).- El dólar se estabilizó ligeramente hoy en los mercados cambiarios europeos, pero pocos expertos esperan que se produzca pronto una mejoría en las fluctuaciones monetarias provocada por lo que muchos europeos consideran como una recesión económica cada vez más profunda en Estados Unidos.

Las dudas europeas acerca de la economía norteamericana han determinado la baja del dólar y la alza del oro.

La crisis política que rodeó a la renuncia del ex Presidente Richard Nixon, el creciente déficit, la subida de precios y los costos energéticos mucho más altos, han contribuido a debilitar el año la moneda norteamericana y a reducir su valor internacional desde el primero de enero en 31 peniques en Alemania Occidental, 34 céntimos franceses en París y 63 céntimos suizos en Zurich.

Incluso la débil libra esterlina, inundada por grandes préstamos extranjeros ante la perspectiva del flujo petrolero del mar del norte dentro de algunos años, ha subido dos centavos con relación al dólar, aunque ha declinado contra la mayor parte de las monedas europeas.

Los corredores dijeron que la estabilización registrada hoy por la moneda norteamericana se produce como consecuencia de una reacción frente a su fuerte caída y el alivio de la tensión en el Medio Oriente. Añadieron que en opinión el dólar había sido rebajado en exceso, aunque la mayor parte de ellos espera que la situación no dure mucho tiempo.

El precio del dólar al cierre en los principales mercados cambiarios, con expresión entre paréntesis de su cotización ayer, es la siguiente:

Francfort, 2,4810 marcos occidentales (2,4425).

Zurich, 2,6280 francos suizos (2,600).

París, 4,6850 francos franceses (4,6735).

Londres, 2,3240 dólares la libra esterlina (2,3335) dólares).

El oro bajo con relación a su precio ayer de 190,75 dólares la onza y cerró a 189,75 dólares.

Fuerte reducción para producción mundial de cobre

SANTIAGO DE CHILE, 19 (AP).- Una reducción de 300.000 toneladas anuales de cobre significaría el acuerdo del Consejo Intergubernamental de Países Exportadores de ese metal, (CIPEC) anunciado hoy en París, dijeron aquí fuentes de la industria.

Chile, el mayor país exportador de cobre en el mundo, producirá este año 900.000 toneladas finas.

El acuerdo de CIPEC fue alcanzado en la reunión de París como corolario de una conferencia preparatoria realizada el mes pasado en Lima. Establece que una primera fase la reducción será del diez por ciento en relación con el nivel de los suministros de los últimos seis meses, con perspectivas de subirlo más adelante.

La producción chilena para ese período fue de 475.000 toneladas, la más alta de la historia del cobre chileno en un semestre. El gobierno ha anunciado una, meta de un millón de toneladas anuales para 1975.

Las grandes minas del país, administradas por la Corporación Estatal del Cobre, (CODELCO), producirán este año 750.000 toneladas. Varias decenas de minas menores, en manos privadas, producirán otras 150.000.

A $us. 400 millones será elevado capital de CAF

CARACAS, 19 (AP).- Las obligaciones económica y sociales que se han impuesto las seis naciones del mercado subregional andino, generarán necesidades financieras por 12.000 millones de dólares durante el próximo quinquenio, según un informe revelado hoy.

Para contribuir al logro de los objetivos del grupo andino, la Corporación Andina de Fomento (CAF), que es su órgano financiero, aumentará a 400 millones de dólares el capital suscrito.

La asamblea de accionistas, de la Corporación Andina de Fomento (CAF) se reunirá a partir del próximo jueves en Caracas para aumentar el capital que permitirá crear los mecanismos necesarios para posteriormente financiar los proyectos de desarrollo económico y social de los países de la subregión.

Las naciones accionistas de la CAF son BOLIVIA, Colombia, Chile, Ecuador, Perú, y Venezuela, que también son los miembros del Mercado Subregional Andino.

Los 400 millones de dólares de capital suscrito estarán formados por 100 millones de dólares provenientes del capital pagado, junto con el área de capital de garantía de 200 millones de dólares. El capital autorizado no suscrito será de 100 millones de dólares para permitir la emisión de acciones dirigidas a captar créditos internacionales extra-regionales.

Un vocero de la CAF explicó que mediante estas operaciones ese organismo estará "en capacidad para desarrollar las funciones para las que ha sido creada por sus países miembros y para jugar un papel importante en el financiamiento de proyectos y la ejecución de estudios derivados de los avances del proceso de integración subregional andino.

La CAF, que tiene su sede central en Caracas, inició sus operaciones hace cuatro años con un capital suscrito de 100 millones de dólares y pagados de 25 millones, pero en abril de este año se convino en el pago del capital autorizado no suscrito para llegar a los 100 millones de dólares.

La CAF en un estudio realizado sobre las necesidades financieras de los países andinos en el quinquenio 1975-80, estableció que los sectores estratégicos y el comercio requerirán de 12.000 millones de dólares aproximadamente, para el lapso que comprende el estudio se necesitarán 6.000 millones de dólares para la industria; 500 millones para el sistema vía troncal, 4.500 millones para flota naviera, 20 para la flota terrestre y 100 millones para la industria agropecuaria. La preinversión ascenderá a 40 millones y el comercio requerirá 1.000 millones.

El presidente de la CAF, el ingeniero boliviano Adolfo Linares, al hacer el anuncio del aumento de capital expresó que para hacer significativa la cooperación de ese organismo en la integración "se ha considerado que su participación financiera no deberá ser inferior a un 20 por ciento" de las necesidades que tendrá la subregión.

En los cuatro primeros años de funcionamiento la CAF ha aprobado operaciones financieras por un monto de 70 millones de dólares.

Se confirmó triunfo opositor en Brasil

RIO DE JANEIRO, 19 (AP).- El pequeño partido de oposición de Brasil parecía estar hoy en vías de conseguir una abrumadora mayoría del voto popular en las elecciones nacionales congresionales, para dar así el más sorprendente revés en una década al gobierno dominado por los militares.

Más de la mitad de los votos tabulados mostró que candidatos senatoriales del Movimiento Democrático Brasileño (MDB) obtuvieron el 63 por ciento de los votos, con un total de 11,1 millones, mientras que el partido oficial Alianza de Renovación Nacional (ARENA) consiguió 6,3 millones.

Sólo 22 escaños de los 66 del senado estaban en juego en las elecciones del viernes, por lo que el control de ARENA en la Cámara Alta no está en peligro. Los candidatos de la oposición iban delante en 16 de 22 escaños a cubrir.

DE ALTA.- Long Beach, California (AP).- El ex Presidente norteamericano Richard Nixon trata de ingresar en la limosina que lo conducirá a su domicilio particular luego de haber sido dado de alta del hospital donde fue sometido a una intervención quirúrgica. (Radiofoto AP).

Ford garantizó al Japón provisión de alimentos

TOKIO, 19 (AP).- El Presidente norteamericano Gerald Ford alternó hoy el boato con los negocios, pues primero se colocó una austera etiqueta para encontrarse con el Emperador del Japón y luego aseguró a los dirigentes del gobierno que pueden contar con la estabilidad de las exportaciones norteamericanas de alimentos.

Ford dijo comprender la "especial sensibilidad" japonesa ante las armas nucleares, problema nacional esencial, y trató de despejar el camino a las ventas de carne norteamericana que abunda actualmente en Estados Unidos pues los ganaderos venden las cabezas que no pueden engordar debido al precio del grano.

"Nuestros caminos no siempre son idénticos", dijo Ford al Emperador Hirohito en un brindis, "pero todos conducen en la misma dirección- la de la paz mundial y las relaciones armoniosas entre la humanidad".

Ford comenzó el día ataviado con pantalones que le quedaban cinco centímetros cortos y haciendo una reverencia al Emperador, antaño enemigo en la segunda guerra mundial, la escena transcurrió en un patio situado en el exterior de una casa de huespedes del gobierno, construida según el modelo de Versalles.

Mientras una banda militar tocaba una marcha de la Universidad de Michigan, donde estudió Ford, éste pasó ante una fila de cien diplomáticos seguido a poca distancia de Henry Kissinger.

"Es muy agradable verlo esta mañana", dijo Ford.

El e Hirohito partieron después al palacio imperial. Las multitudes fueron contenidas pero a unos 1.000 espectadores selectos, casi todas mujeres, se les permitió acercarse para que Ford pudiese dar unos cuantos apretones de manos.

Se escucharon vítores y ondearon banderas norteamericanas y japonesas. A diferencia de ayer, no se informó de manifestaciones contra la visita de Ford en toda la zona de Tokio.

Pero la huelga de ferroviarios que solicitan bonos en efectivo de fin de año, dispuesta en parte para que su coincidencia con la visita de Ford pusiese en apuros al gobierno, obligó a unos 36 millones de japoneses a buscarse otros medios de transporte o quedarse en casa. Por otra parte, la huelga de 24 horas que terminó al mediodía no surtió impacto notable en las actividades de Ford.

Al informar a la prensa sobre la conversación entre Ford y Tanaka, Kissinger dijo que el Presidente aseguró al Primer Ministro que Japón "podría contar con un nivel estable de abastecimientos agrícolas de los Estados Unidos".

Esta garantía era considerada muy importante por los japoneses tras la decisión del gobierno de Nixon que suspendió el año pasado abruptamente la exportación de granos de soya, esenciales para la dieta japonesa.

En cuanto a los esfuerzos de los Estados Unidos por lograr que Japón reduzca sus limitaciones a la importación de carnes, Kissinger dijo que "la cuestión fue debatida.

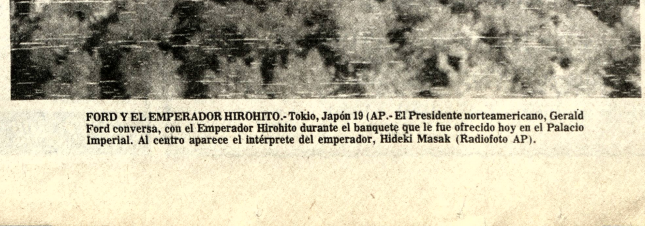

FORD Y EL EMPERADOR HIROHITO.- Tokio, Japón 19 (AP.- El Presidente norteamericano, Gerald Ford conversa, con el Emperador Hirohito durante el banquete que le fue ofrecido hoy en el Palacio Imperial. Al centro aparece el intérprete del emperador, Hideki Masak (Radiofoto AP).

Entregaron Plan Regulador de la ciudad de Potosí

POTOSI 19 (PRESENCIA).- "El Plan Regulador que entrega el Comité de Desarrollo a la Alcaldía Municipal, es el punto de partida para pensar en una ciudad ordenada y progresista" sostuvo el Presidente de dicho Comité, Cap. Jorge Patiño Aramayo en el acto que se cumplió ayer para conocer la conclusión de este importante trabajo.

El Plan Regulador fue elaborado por el Centro Profesional Multidisciplinario (CPM) Sociedad Civil que mediante concurso obtuvo la adjudicación de este estudio urbanístico.

La entrega del Plan Regulador, inicialmente, estuvo a cargo del Arq. Carlos Calvimontes Rojas, de la empresa civil, quien deposito en el Comité de Desarrollo y esta entidad, a su vez lo hizo llegar a la Alcaldía Municipal.

El Arq. Calvimontes declaró que "el Plan Regulador es el instrumento que permitirá dirigir y llevar a cabo el desarrollo coordinador, proporcionado y armónico de la ciudad de Potosí". "A través del plan-añadió- se determina la adecuación de todos los elementos que inciden en la estructura urbana permitiendo su proyección en función a su financiamiento y realización en el tiempo"

Asimismo, indicó el personero del CPM que "ha constituido una gran oportunidad para servir a Potosí y ofrecerle un instrumento necesario en los tiempos modernos de la urbanización"

A su turno, el Presidente del Comité de Desarrollo, Cap. Jorge Patiño Aramayo, subrayó la trascendencia del acto y la importancia del Plan, a la vez que hizo entrega de los estudios a la Alcaldía Municipal de la Villa Imperial.

Finalmente, el burgomaestre potosino, Hernán Gutierrez Borja, agradeció al Comité de Desarrollo por esta culminación de esfuerzos y felicitó a la empresa por la forma satisfactoria de su trabajo.

El contrato fue suscrito el 17 de Enero de 1973 y el monto del mismo ascendió a $b. 1.177.311.60 habiéndose iniciado los trabajos en febrero de aquel año, para ser concluido catorce meses después.

El Plan Regulador, al decir de los informantes consta de dos partes, un Estudio Regional y un Estudio Urbano y permitirá la formulación de una estrategia económica que establecerá prioridades de racionalización y de asignación de recursos.

"Aspectos de áreas de vivienda, áreas verdes, espacios cívicos, el tránsito de peatones y vehículos, la distribución adecuada y conveniente de la población y la provisión de los servicios públicos, están contemplados en el Plan Regulador," dijeron a la prensa las autoridades delComité y los personeros de la empresa CPM.

Varias obras entregarán en las Bodas de Oro de Prov. Florida

SAMAIPATA, 19 PRESENCIA.- Varias obras serán entregadas el próximo 15 de Diciembre por las autoridades de Samaipata, conmemorando el L Aniversario de la creación de la provincia Florida.

Muchas de estas están ya concluidas como ser el nuevo local del Colegio Secundario "General Agustín Saavedra" construido por CONES, es uno de los más modernos que se tienen en las provincias occidentales cruceñas.

Esteban Guzmán Presidente del Comité pro - Bodas de Oro de la provincia aseguró a PRESENCIA que será invitado para tal acontecimiento histórico al General Hugo Banzer y a varios Ministros y autoridades departamentales y provinciales. Demostraremos dijo" que las autoridades de esta provincia trabajan en forma acelerada todos los proyectos trazados que vayan en beneficio de sus habitantes y nuestro departamento, el turismo con sus famosas "Ruinas de El Fuerte" será la meta de Samaipata y toda la provincia.

Entre otras obras se anunció la entrega de la limpieza de las Ruinas de El Fuerte y el camino carretero que está a punto de concluirse, al sur de esta capital Varias instituciones nacionales han colaborado para que este camino se haga realidad.

Se construirá puente sobre el río Suipacha de Tupiza

POTOSI 19 (PRESENCIA).- La empresa "Evia", tendrá a su cargo la construcción del puente sobre el río San Juan del Oro en las proximidades de Tupiza, calificado como obra prioritaria para el desarrollo vial del Sud de la República.

Fuentes informantes de la capital chicheña manifestaron que "hace poco estuvo en esa localidad un personero de la empresa adjudicataria de la construcción, indicando que los trabajos comenzarán en marzo apenas concluya la época de lluvias.

El financiamiento de la construcción del puente, está a cargo del Comité de Desarrollo y Obras Públicas de Potosí, de COCIDEPRO CHICHAS y del Servicio Nacional de Caminos, según se informó.

El semanario mimeografiado de los Chichas "Oh Tupiza" informa que "una vez iniciados los trabajos y de acuerdo a convenio la obra podrá estar concluida en 240 días", habiéndo expresado un personero de la firma adjudicataria que "la empresa es seria y hasta el momento no ha incumplido con ninguno de sus compromisos".

Empero, el Servicio Nacional de Caminos tendría algunos problemas en cuanto se refiere al movimiento de tierra, ya que se trata de suelo rocoso que llevará algún tiempo la construcción de los accesos a ambos lados del río.

Finalmente, se indicó que existe optimismo en Tupiza por llegar a feliz término sus gestiones para construir el puente Suipacha que constituirá según se indicó "una obra de excepcional importancia para la región, especialmente para impulsar el turismo y mantener durante todo el año el tráfico de vehículos desde Villazón o desde el Norte Argentino hasta cualquier punto del territorio patrio".

COTAGAITA

Por su parte, el vecindario de Cotagaita, capital de la Provincia Nor Chichas, anhela que igualmente se construya un puente sobre el río del mismo nombre que baja de la zona minera de Quechisla.

Al respecto, se informó que "con la construcción de dicho puente se podría mantener un tráfico dinámico entre la frontera argentina y la ciudad de Potosí"

"El puente sobre el río Tumusla, está expedito y ofrece condiciones adecuadas y faltaría un arreglo general del camino Potosí - Tupiza para contar con una ruta creciente en el sud".

La zona de los Chichas, afanosamente quiere vincularse desde Cotagaita a Camargo por un lado y, por otro, a Potosí para buscar mercados a sus productos e intensificar el comercio y la industria.

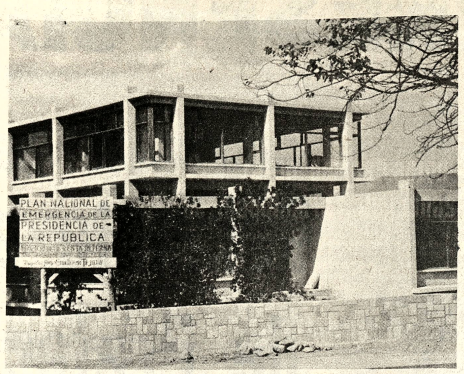

EDIFICIO PARA LA RENTA.- En la fotografía se aprecia la construcción del edificio donde funcionará las oficinas de la Administración Distrital de la Renta.

Santa Cruz

Fueron posesionados los coordinadores laborales

Santa Cruz 19, (PRESENCIA).- El Ministro de Trabajo y Desarrollo Social, Cnl. Mario Vargas Salinas, en acto realizado en la sede de trabajadores 16 de Noviembre, posesionó a los coordinadores laborales departamentales.

En la oportunidad, el Cnl. Vargas Salinas, expresó que traía el saludo y abrazo del Presidente de la República a todos los trabajadores del departamento de Santa Cruz.

Manifestó que su presencia en esta ciudad obedecía a explicar las medidas dictadas por el gobierno que de ninguna manera -dijo- afectan a los trabajadores.

En representación de los trabajadores habló el coordinador nacional del sector transportistas Guillermo Klinsky, quien agradeció al supremo gobierno por la confianza depositada en los ciudadanos elegidos como coordinadores departamentales.

LOS COORDINADORES

Los coordinadores departamentales fueron elegidos mediante resolución ministerial, la misma que expresa lo siguiente:

Resolución Ministerial No. 1/74- Santa Cruz de la Sierra, noviembre 18 de 1974.

VISTOS Y CONSIDERANDO:

Que, la nueva estructura política establecida en el país impone la necesidad de reglamentar las últimas disposiciones legales, para su correcta aplicación:

Que, el Decreto Ley No. 11947 de 9 de noviembre de 1974 dispone la cesación del mandato de los dirigentes sindicales hasta que se dicten las normas que regulen la actividad sindical en el país:

Que, la misma disposición prohibe la paralización de las actividades laborales, debiendo determinarse las sanciones a quienes infrinjan dicha norma legal:

Que, es necesario adoptar medidas transitorias conducentes a permitir la vinculación de los trabajadores con los empleadores y las autoridades del gobierno nacional;

Que, como emergencia de las consideraciones anotadas;

SE RESUELVE:

PRIMERO.- Designase coordinadores laborales a los siguientes ciudadanos: Sector Federación de Trabajadores Fabriles, Juan Salas B., Florentino Medina, Freddy Peredo P., Pura R. de Jiménez, Emilio Fernández.

Federación de Trabajadores constructores, Edgar Salvatierra M., Félix Mayser, José Saucedo, Héctor Salas B.

Federación de Trabajadores Gremiales, Fernando Rivero Guzmán, Jaime Vasquez, José Yugar, Hernán Tapia.

Federación de Trabajadores del Comercio Minorista, Lucio Cuéllar E., Luis Fuentes, Juan Ribera R., Nelly Aguilera.

Federación de Empleados Bancarios y R.A., Ana María Velasco, Mario Michel, Bergman Rojas, Pablo Arauz.

Federación de Trabajadores Gráficos, Ambrosio Vaca, Casiano Urquiza, Jesús Aponte.

Federación de Jubilados, Dr. Luis Saucedo, Dr. Rómulo Lozada, Sra. Celua R. y. de Zárraga.

Federación de Ferroviarios Red Oriental, Miguel Ruiz, Alberto Rojas, Aníbal Mendoza.

Federación de Trabajadores de Comercio, Jaime Arzabe, Pedro Rocabado U., Victoria Vaca A.

Sindicato de Ferroviarios Comisión Mixta, Antonio Galarza S., Aldo Urdininea, Armando Ascarrunz.

Sindicato de Trabajadores del Comité de OO.PP., David Balcázar, Freddy Atalá, Alberto Ovando.

Sindicato de Trabajadores cinematográficos, Mario Paniagua, Bailón Arias, Carlos Mercado.

Sindicato de Trabajadores de Teléfonos Automáticos, Freddy Otero A., Rubén Flores, Roberto Suárez.

Sindicato AASANA Sector Oriente, Herman Bazán B., Hugo Lema B., Freddy Menacho.

Sindicato de Trabajadores ENTEL, Juan Vargas, Carmen de Antequera, Pedro Rodríguez.

Sindicato de Trabajadores de Servicios Eléctricos CRE, Luis Saucedo, Carmelo Villarroel, Dilcar Castedo.

Sindicato de Trabajadores en Cooperativas de Ahorro y Crédito, Teofilo Paz, Oscar Coronado, Wilma Helbingen.

Sindicato de Trabajadores de la CNSS, Jesús Cadario, Heberto Soleto A., César Vargas A.

Sindicato de Trabajadores Gastronómicos, Modesto Roca, René Rojas, Eulalio Vargas.

Asociación de Trabajadores en Harina, Candido Villagómez V., Edmundo Aguirre, Arturo Vargas R.

Sindicato de Trabajadores ENDE, Salustiano Vaca, Germán Mélgar.

Sindicato de Trabajadores del SENAC, Daniel Justiniano N., Mario Cuéllar A., Roberto Caero.

Sindicato de Trabajadores de Prensa y Radio, Felix Bascopé, Hugo Vásquez, Dr. Aristóteles Martínez.

Sindicato Mixto de Trabajadores en Sanidad, Silvio Gutiérrez, Ernestina Molina, Cristina de Rodríguez.

Asociación de Matarifes, Eladio Alvarez, Ambrosio Arrázola.

Sindicato Petrolero Distrito Centro, Ronald Eyzaguirre, Oscar Yulox Coronado, Hugo Claros.

Sindicato División Santa Cruz YPFB, Manuel Añez, Rodolfo Guzmán, René Gutiérrez.

Asociación e Inválidos de la Guerra del Chaco, Hilarión Justiniano Rojas, Miguel Canido C., Luciano Cuéllar.

SEGUNDO.- Los coordinadores laborales designados en el punto anterior quedan comprendidos en el Servicio Civil Obligatorio y serán posesionados por el señor Ministro de Trabajo el día martes 19 de los corrientes a horas 10.00 a.m. en la sede de la Federación de Trasportistas 16 de Noviembre, regístrese, comuníquese, archívese.

Fdo. Tcnl. Mario Vargas Salinas Ministro de Trabajo y Desarrollo Social.

ES CONFORME: Lic. Antonio Olea Baudoin Subsecretario de Trabajo y D.S. a.i.

Tarija

Realizaron demostración de maquinarias alemanas

TARIJA 19 (PRESENCIA).- Con motivo de la visita realizada a esta ciudad por los señores Dieter Bohme, técnico de Wacker Werke KG de Alemania y Mario Knaudt de la firma Hansa Limitada, se han efectuado aquí demostraciones de equipos de compactación de suelos y vibración de concretos.

A estas demostraciones asistieron funcionarios técnicos del Comité de Obras Públicas y Desarrollo de Tarija, de la Alcaldía Municipal, del Servicio Nacional de Caminos de Servicios Eléctricos de Tarija y empresarios del sector privado.

Se informó que los asistentes tuvieron oportunidad de apreciar las bondades de los modernos equipos vibro apisonadores, planchas de compactación y caballetes para la preparación de elementos prefabricados de hormigón.

EDIFICIO DE LA RENTA SE CONSTRUYE EN TARIJA

TARIJA 19 (PRESENCIA).- La Administración Regional de la Renta de Tarija contará en breve tiempo más con un moderno edificio que será entregado al servicio público.

Ex-dirigentes entregaron su local a autoridades de CMB

ORURO 19 (PRESENCIA).- Las oficinas, muebles y otros bienes que tiene el Sindicato de Trabajadores Mineros de Siglo XX, fueron entregados por los ex-dirigentes de ese organismo laboral, cumpliendo medidas gubernamentales recientes, al Jefe de Inventarios y Control de la Empresa San José, Néstor Bustillos.

Previamente se llevó a cabo un inventario de los mencionados bienes. En el caso de las instalaciones de la radiomisora San José, los ex-dirigentes explicaron que no se hizo el inventario respectivo ni se precintó el local donde funcionaba.

Agregaron que se espera el pronunciamiento de las autoridades del Trabajo y de la propia empresa, "quienes deben definir quien pagará los beneficios sociales al personal que presta servicios en esa casa radial, ya que serán retirados por disposiciones gubernamentales y no por los propietarios que, en este caso, son los trabajadores mineros"

Puntualizó que los ex-dirigentes, mientras estaban en funciones, siempre cumplieron con sus obligaciones de trabajo, dentro de la empresa y que solamente el Secretario General estaba declarado en comisión y que ahora se ha reintegrado a sus ocupaciones habituales en San José.

S.E.M.A.P.A.

PROYECTO BID

INGENIEROS CONSULTORES

Por disposición del H. Consejo Administrativo del Servicio de Agua Potable y Alcantarillado SEMAPA, se invita a inscribirse a firmas de INGENIEROS CONSULTORES para la precalificación de supervisión técnica de las obras del Proyecto financiado con fondos del Banco Interamericano de Desarrollo por un monto de 1 millones de dólares.

La precalificación se practicará de acuerdo a los antecedentes acompañados, los mismos que deberán ser depositados en nuestras oficinas de Plaza Colón N° 5697. Casilla de Correo N° 1647 Cochabamba - Bolivia. el plazo impostergable para la presentación de documentos será de 3 días contados a partir de la fecha.

RELACIONES PUBLICAS DE SEMAPA

Cochabamba 15 de Noviembre de 1974

ATENCION COCHABAMBA

HOLIDGE

SUCURSAL COCHABAMBA- Calle Baptista 6083- Tel. 6227

Ofrece créditos sin competencia en:

Cocinas a gas "TIFON"
Anafes a gas "TIFON"
Estufas a gas "BIBIANA" y "ALTAMIRA"
Lámparas a gas
Garrafas 1974
Lámparas eléctricas
Lavadoras "TIFON"
Televisores "INELBO"
Balanzas de mesa
Calculadoras de bolsillos

Y EN DICIEMBRE GRANDES SORPRESAS!!!

Oficina principal : LA PAZ
Sucursales en todo el país

SOINCOL LTDA.

REPRESENTANTE PARA BOLIVIA DE LA AFAMADA LINEA "PROAGRO"

COMUNICA A LOS AVICULTORES QUE HA RECIBIDO:

ANTIBIOTICOS: Simples y Vitaminados - Orales e Inyectables.

ANTIPARASITARIOS: Orales e Inyectables.

PARA GANADERIA

ANTIBIOTICOS CON REFUERZO ENZIMATICO: Orales e Inyectables.

ANTIPARASITARIOS: Internos (Orales e Inyectables) y Externos.

SOLUCION ANTI - MASTITIS.

SUPLEMENTOS ALIMENTICIOS: Vitaminas y Minerales para vacunos - lanares y porcinos

PROLACTEOS: Para vacunos

ASISTENCIA TECNICA GRATUITA

Casilla 567 - COCHABAMBA

Bolívar 3552 - Telf.: 1001 - 1389

PRESENCIA Juvenil EL JUEVES 21 DE NOVIEMBRE Presenta:

CONOZCAMOS NUESTRO RICO FOLCLORE - PORTADA

RELACIONES PREMATRIMONIALES
- Tercer enfoque
- Hablando con engaños decimos...
- Pero hay que animarse a conocer la VERDAD

-EL PRIMER AMOR
- Conceptos de Ignace Lepp

CINE-DEBATE SOBRE "PUEBLO CHICO"
- Publicación del segundo trabajo premiado

LA CONDUCTA DEL CRISTIANO
- 10ª. enfoque extractado de: "HACIA UN NUEVO ESTADO"

LA MUJER Y LA PINTURA

DECISIONES
- La identificación de los valores en la toma de decisiones
- Sexto enfoque

SEGUNDO CONGRESO NACIONAL DE JUVENTUDES
- Nota graficada sobre el evento realizado en Cochabamba.

TAE KWON DO
Sexto artículo introductorio

OPINA LA JUVENTUD

BIBLIOGRAMA

¡SIEMPRE AGIL... SIEMPRE JUVENIL!

Guia Profesional

Médicos

DR. ALFREDO RAMIREZ T CIRUJANO UROLOGO

Estudios Universidad de Chile. Especialista en Cirugía y Enfermedades Riñones, Vejiga, Próstata. Genitales, infertilidad, venereas.

Av. Camacho 1377. Teléfono 57219-64817. Consultas 10-12 ; 17 - 19.

DR. RIGOBERTO MENA M.

Odontólogo especialista. Catedrático Cirugía Bucal UMSA. Cirugía - Prótesis - Rayos X, complicaciones de la extracción dentaria. Cirugía de los terceros molares. Fracturas y traumatismos de los maxilares. Tumores y mal formaciones maxilares.
Consultorio: Av. Camacho esquina Loayza Edificio Saenz 6º piso oficina Nº 5, casilla 2307. Teléfonos: Consultorio 27636, Domicilio 32706

TRAUMATOLOGO-ORTOPEDISTA ESPECIALIZACION: BRASIL - EUROPA

Dr. Carlos Muñoz A.
Atiende niños y adultos - Fracturas de la nariz, pierna. Deformidades en manos - Cicatrices.
CONSULTORIO
Ayacucho 208 quinto piso de 14 a 19 horas, sábados de 9 a 12. teléfonos 52265 domicilio 43075 - 20461.

DR. LUIS SEA MEDICINA INTERNA

Broncopulmonares. Tuberculosis, gastrointestinales. Venéreas, en todas sus formas. Consultorio y domicilio. Evaristo Valle 157 teléfono 42465. Atención de 3 a 7.

DR. GUILLERMO SUAREZ TEJADA CIRUJANO UROLOGO

Atiende enfermedades de los riñones, próstata, vejiga, genitales masculinos, venéreas, etc. Consultorio: Mercado 996 esq. Yanacocha Edif. Almaraz 4º piso Atención horas 18 a 20 p.m.

DR. ANTONIO MEJIA ESCALERA

CIRUJANO CANCEROLOGO ESPECIALIZADO EN FRANCIA

TUMORES.- Detección precoz; Mama, Tiroides, Piel, Tubo digestivo, Genitales, Hematosarcomas LINFOGRAFIA.
Consultorio: edificio cine SCALA 7º piso teléfono 56695
Horario 17.30 - 20.

DR. ALBERTO MARIACA MEDICO CIRUJANO

Medicina interna. Esp. Gastroenterologia, estómago, intestinos, apéndice, hígado, vesícula biliar, páncreas, etc. Transtornos de la nutrición. Consultorio Plaza Venezuela 3er piso (Edificio Sobima) Altos O.K. de horas 14 a 17.
Teléfonos: Consultorio 20837 - Domicilio 23832.

DR. ANIBAL RIVERO DELFIN MEDICO DE NIÑOS

Especializado en Londres Santiago de Chile - U.S.A.
Consultorio: Av. 16 de Julio 1456, Edif. Sobima 3er. piso. Teléfono: 55742.
Domicilio Urbanización San Miguel J-26-Teléfono 83629. Casilla 3601.

DR. JOSE GUTIERREZ MICHEL MEXICO - BRASIL

Cirugía plástica - Reparadora, traumatología. Defectos de labios, nariz, cicatrices, arrugas. Cirugía de mama y abdomen.
Edificio Alameda 1er. Piso, Teléfono 50820 de 17 - 18.30 domicilio 27890.

DR. RUBEN CASTELLANOS ROJAS

MEDICO DE NIÑOS

ESPECIALIZACION: ITALIA FRANCIA
CONSULTORIO: 2º piso Edificio Petrolero 16 de Julio 1616 de 14 - 16 horas, tel. 50461
DOMICILIO: Rosendo Gutiérrez 628, Tel. 54413.

ATENCION DE URGENCIAS

Laboratorio

DR. EDUARDO CAM... MUÑOZ
MEDICO-MICROBIOLO...
LABORATORISTA

Exámenes completos SANGRE, ORINA, L.C.R. Pruebas funcionales HIGADO, RIÑONES, TOMAGO. Serolo... VENEREAS. REUMATI... CHAGAS, FEBRILES.

Estudio PARASITOL... CO. BACTERIOLOGICO... vos antibiogramas ... EXUDADOS, TRASUDA... SECRECIONES GENITA...
DIAGNOSTICO PR... DE EMBARAZO.
Edificio Fabril Pla... Francisco 893, 1er. Piso... Teléfonos 41397-25310... 65452.

Abogados

CARLOS CASTAÑON BARRIENTOS ABOGADO

Asuntos tributarios administrativos, contratos, títulos, consultas, asuntos general, asesoramiento.
Edificio Asbun nuev... (Yanacocha esq. Mercado... 1er. piso, oficina 103, teléfon... 42679, teléfono domicilio 42672... casilla correo 4154.

Notario

GUALBERTO RODRIGUE...

NOTARIO DE FE PUBLI... Asuntos del ramo, escritu... protocolizaciones, testamen... protestos. Poder... legalizaciones, apertura de... bros, etc. SERIEDAD, PU... TUALIDAD, EFICIENCI... Dirección Mercado Nº 1... Frente a Casa Grace. Tel.: 22... Dom. 26072.

PRESENCIA

Director: Huascar Cajías K.
Sub. Director: Renán Estenssoro A.
Gerente: Armando Mariaca V.

Precio del gas

Pese a que se han anunciado varias veces las negociaciones con Argentina a fin de conseguir un incremento del gas de que proveemos a la vecina república, todo indica que hasta el momento es poco lo que se ha avanzado en la ya larga búsqueda de una solución para este problema. No han bastado, para que se llegue a un nuevo acuerdo, la evidencia de que el precio anterior es completamente irreal - para no emplear - otro adjetivo - ni los reclamos para lograr reajustes periódicos. Esta situación, que se presenta ahora, sin duda ha de repetirse continuamente en el futuro, por lo cual es conveniente prevenir consecuencias que podrían llevar a malos entendidos y distanciamientos indeseables, sobre todo para quienes queremos, ante todo, mantener un clima de amistad y de cooperación con los países vecinos, pero sin desmedro de nuestros propios intereses.

La primera salida tiene que ser la de buscar mercados alternativos para nuestro gas, búsqueda que, en cierto sentido, ya se ha concretado ya con los acuerdos preliminares con Brasil y que puede ampliarse en otros sentidos. Lo que ahora ocurre muestra el peligro que existe cuando hay una excesiva dependencia respecto a un solo mercado. La solución final no ha de encontrarse, desde luego, en plazos muy breves ya que la construcción de los medios de transporte no es fácil y, además, ellos no son suficientes por sí solos para diversificar nuestros mercados. Pero hay que marchar en ese sentido.

La segunda salida, que llevará más tiempo, pero que es la más constructiva de toda, consiste en crear un mercado interno cada vez más amplio. Eso no sólo ha de conseguirse a través del uso del gas como combustible, uso que crece continuamente y a ritmo acelerado, pero que de cualquier, manera se mantiene todavía en niveles bajos; los fundamental es utilizar nuestro gas como materia prima dentro de la petroquímica. Es verdad que este objetivo se muestra todavía lejano, sobre todo por algunos problemas surgidos de las asignaciones dentro del Pacto de Cartagena. Pero esa es la verdadera y gran solución, la que sólo puede hacer por el progreso del país que también el rubro de hidrocarburos debe evitar, en lo posible, exportaciones de materias en bruto y debe tratar de industrializarlas en nuestro propio territorio.

El triunfo electoral opositor en Brasil

El triunfo de los opositores brasileños en las recientes elecciones no ha dejado de causar sorpresa en el ámbito internacional, sobre todo debido a la amplitud que aquél ha alcanzado. Sorpresa para los partidarios del "modelo brasileño" y también para sus críticos y enemigos.

Los primeros sostenían que la inmensa mayoría del pueblo brasileño se hallaba conforme con el gobierno y su sistema desarrollista. Se ha demostrado que eso no es verdad, sobre todo para vastos sectores de la clase media y de los obreros. Por el contrario, es evidente que los electores han querido expresar el voto manifestar su desacuerdo con la política oficial de los asuntos políticos, económicos y sociales.

Sorpresa también para los críticos ya que éstos habían sostenido que las elecciones eran amañadas y que no serían realmente libres. Aunque pudieran haber habido presiones, es claro que, en lo sustancial la libertad existió como lo prueban los resultados ya conocidos.

En medio de todo, hay algunos puntos que tienen que ser meditados y que hablan bien del régimen del general Geisel. Ya es algo muy positivo el que, en un sistema de fuerza duro, no se quiera prescindir de las consultas al pueblo - al fin y al cabo, indiscutible titular de la soberanía - y el que se tenga una actitud abierta para conocer su opinión. También hubo otros hechos positivos anteriores, que permiten alentar muchas esperanzas para el futuro. Por ejemplo, se ha procedido con rigor contra oficiales de las fuerzas armadas que habían incurrido en delitos económicos lo que demuestra que hay deseo de no crear privilegios. Aunque pudieran haber habido presiones, es claro que, en lo sustancial la libertad existió como lo prueban los resultados ya conocidos.

En medio de todo, hay algunos puntos que tienen que ser meditados y que hablan bien del régimen del general Geisel. Ya es algo muy positivo el que, en un sistema de fuerza duro, no se quiera prescindir de las consultas al pueblo - al fin y al cabo, indiscutible titular de la soberanía - y el que se tenga una actitud abierta para conocer su opinión. También hubo otros hechos positivos anteriores, que permiten alentar muchas esperanzas para el futuro. Por ejemplo, se ha procedido con rigor contra oficiales de las fuerzas armadas que habían incurrido en delitos económicos lo que demuestra que hay deseo de no crear privilegios. Aunque pudieran haber habido presiones, es claro que, en lo sustancial la libertad existió como lo prueban los resultados ya conocidos.

Como secuela de experiencias anteriores, parece que los opositores temen las consecuencias de su triunfo, el que podría ser considerado como un síntoma de una enfermedad que hay que reprimir, como una amenaza que no abra el camino a una creciente democratización sino que lleve a que se instaure una dictadura más rigurosa. Todo puede ocurrir; sin embargo, varias actitudes del actual gobierno permiten suponer que las consecuencias serán positivas, pues se enmendarán errores políticos que se cometieron en el pasado y que se revisarán las grandes líneas del llamado modelo brasileño" que según muchos críticos es un gigante que tiene los pies de arcilla.

Proyectos viales para el Beni

El Presidente Banzer ha ofrecido un calendario prioritario a la ejecución de los caminos del Beni, como objetivo fundamental para apresurar el desarrollo de ese departamento y, a la vez, convertirlo en el vértice de las rutas troncales del país. El propósito gubernamental es uno de los más importantes dentro de la política vial que progresivamente se está estructurando en todo el territorio nacional como la obra esencial para asentar nuestro progreso sobre bases sólidas.

El departamento del Beni es una de nuestras parcelas geográficas lamentablemente menos favorecidas en obras infraestructurales, especialmente en vías de comunicación terrestre. Y bien sabemos que sin caminos troncales, ramales y de penetración es muy difícil, por no decir imposible, plantear un desarrollo integral y equilibrado. Otras el departamento no contará con el resto de Bolivia, los proyectos que se conciban para vencer las dificultades y problemas que afrontamos a fin de transformar condiciones seco económicas y culturales del país, serán parciales e incompletos. El Beni con sus inmensos recursos naturales renovables y no renovables permanecerá aislado, así que en su territorio se puedan establecer industrias de gran aliento y grandes perspectivas económicas.

Aún más. Los beníanos continuarán presionados por circunstancias adversas que no les permiten mejorar sus condiciones de vida, elevar sus ingresos y poner en marcha los muchos proyectos que vienen postergando desde hace decenios por la falta de una red caminera. De ahí que la declaración del Presidente Banzer no solo suponga la transformación de las estructuras beníanas, sino también la incorporación de ese departamento al pleno y activo quehacer nacional.

Las actividades ganadera y agrícola beniana sólo podrán ser explotadas en su máxima capacidad cuando se articulen y lleguen sus productos a los grandes centros de consumo nacionales e internacionales mediante una apropiada red de carreteras. Sin la ejecución de tal obra, repetimos, no se podrá explotar la riqueza beniana y el proyecto de polo de desarrollo La Paz - Beni - Pando no será una realidad ni contribuirá por supuesto, a la integración económica, geográfica y espiritual del país.

De todo un poco

La triple A boliviana

La imitación, el calco, que supone falta de imaginación, es una de las características de los movimientos promovidos y llevados adelante por los fanáticos. Fustan de imitar por falta de personalidad y naturalmente por incapacidad para crear algo vital y distinto. Es lo que ha sucedido con el reciente grupo clandestino de la triple A que ha emergido en Cochabamba de la oscuridad amenazando de muerte al Rector de la Universidad de esa ciudad, si no renuncia a sus altas funciones. 1 mismo tipo de amedrentamiento y de presión utilizado por la triple A de la Argentina.

Pero hay algo mas. Según informaciones procedentes de la apacible y tranquila ciudad cochalas, el organismo clandestino de extrema izquierda proyecta - si el término es aceptable para denominar a un programa de crímenes y secuestros - entablar una lucha abierta contra la extrema izquierda. Ahora solo falta de los fanáticos de esa otra extrema anuncien que responderán con la misma violencia a las amenazas de los discípulos de Hitler y Mussolini.

Lo que de ninguna manera podemos aceptar en ese anuncio es la deformación de lo que se pretende por lucha abierta ¿Que de limpio, claro y abierto puede haber en una lucha sórdida, de emboscadas, sorpresas cobardes y asesinatos consumados al amparo de las sombras? Aceptaríamos esto de buena manera en la exposición de ideas, argumentos y planteamientos ideológicos. Y estos no se hacen con el fusil o la metralla que busca exclusivamente la muerte del contrincante. Entre las extremas todo se reduce a la violencia y todo se resuelve de acuerdo a lo que un día llamo la filosofía de la pistola el español José Antonio Primo de Rivera. Solo es válida, porque no se puede aceptar otra actitud, el asalto, el secuestro y esa especie de safari brutal aún contra niños inocentes. No tienen otra manera de resolver los problemas.

La triple A surge, pues, como un vulgar calco de la triple A argentina. Siempre los malos ejemplos cunden y prenden entre las personas de poca inteligencia y escasa consistencia moral. Para los terroristas en potencia que no tienen principios para exhibir, siempre es cómodo asirse de los movimientos fanáticos que surgen y han cuajado temporalmente en otras latitudes. No pueden crear algo distinto - ni desarrollar su actividad mediante la discusión y la polémica, el diálogo y la presentación de un programa de principios.

La triple A argentina es un remedo de los movimientos anticomunistas que surgieron en los balcanes antes de la segunda guerra mundial y que se encontraban intimamente emparentados con los grupos de choque s de los nazistas enn las postrimerías de la República de Weimar. La triple A que ha hecho presivamente hace su aparición en Cochabamba, no es otra cosa que un plagio vulgar y torpe de esos asociaciones tenebrosas. Decimos vulgar y tonto, pero no por esas pobres cualidades menos peligroso dispuesto a amenazar y terminar con la vida de muchos y tranquilos ciudadanos que, a su criterio, están alineados en una posición diferente a la que sustentan.

Confusio

La inmoralidad funcionaria y el nuevo modelo de gobierno

Por RAUL ANGEL SANCHEZ VARGAS

La prensa del país, desde la implantación del nuevo orden o esquema político, ha comentado ampliamente en sus editoriales, muy especialmente sobre un aspecto que constituye el epicentro de todos los males que afectan a las mayorías nacionales: La inmoralidad funcionaria en todas sus gamas y jerarquías; y es ahí donde las buenas intenciones del nuevo esquema político de gobierno deben incidir prioritariamente, hasta conseguir su anulación total.

No escapa al consenso nacional que, ese aspecto tantas veces comentado por la prensa sensata, como por la oposición de los gobiernos que se han sucedido, ha tenido sus raices profundas desde mucho tiempo atrás; prácticamente desde la instauración de la República, lamentablemente nunca faltaron malos bolivianos) habiendo con el correr de los años tomado mayor cuerpo hasta convertirse en algo realmente monstruoso en los tiempos actuales, toda vez que con la inveterada costumbre de conseguir adeptos inconfesables, los gobernantes cualesquiera sean sus doctrinas políticas, jamás trataron de corregir ese mal tan cancrosivo.

Decimos que la inmoralidad gubernamental desde tiempos remotos ha tomado dimensiones alarmantes, porque a vista y paciencia de este sufrido pueblo, se ha hecho una "virtud" de los gobernantes el ejercer el nepotismo colocando en los "puestos llave" a toda su parentela; como también empleando la politiquería ubicar a sus comilitones en cargos bien pagados, pero sin necesidad de tiempo alitos; actitudes esas que, como es natural, han creado el malestar general por la flagrante inversión de valores que ha inspirado el dicho popular de: "El burro sobre el doctor".

El mal endémico de la corrupción administrativa se ha propagado de arriba hacia abajo; - no en términos generalizados porque a Dios gracias, también existen hombres patriotas e incorruptibles desde su cuna - empero, los de abajo no lo hacen con el simple deseo de causar daño, sino porque deben evitar el que mueran de hambre los suyos... Pues, existe un tremendo abismo entre los haberes de los patrones o tecnócratas amantes de la "muñeca" y el favor político, con los de empleados de planta o subalternos como despectivamente los llaman los improvisados e impostores. En buenas cuentas, la historia de la administración de la cosa pública está plagada de traiciones, malos manejos, negociados, malversaciones, coimas etc. etc., que una vez descubiertos, quedan en su generalidad quedan impunes.

En la década del 60 y lo que va del 70, el contrabando - ese demonio "S" de la industria nacional - se ha intensificado y tomado cuerpo de tal manera que, sin temor a equivocarnos mucho, parece existir una fuerza oculta inmensamente grande que mueve sus tentáculos haciéndolo inmune a toda la mejor voluntad de las autoridades llamadas a contrarrestarla. Por el contrario, cada día que pasa el contrabando va creciendo más y más. Ahora ya no son pequeñas comestibles, ropa u otra mercadería de uso doméstico, sino coches, repuestos para ellos, bicicletas y creemos hasta automóviles. La prensa informa cotidianamente sobre el descubrimiento de algunos lotes de contrabando de mercaderías de diferente índole, pero nunca es de mucho poco. Lo grande, lo gordiano se halla protegido por una fuerza invisible pero de mucho poder... ¿Quién pone el dedo para que salte el pus"

Refiriéndonos a la actividad del turismo, en el lapso líneas arriba indicado evidentemente se ha intensificado hacia nuestro país; empero, no todo es de color de rosa, porque en medio de la gente resentalmente turista se filtran (?) elementos antisociales (mayormente drogadictos) que son la causa de corrupción de nuestra juventud.

Todo porque no se ejerce un control estricto, bajo condiciones precautelatorias como ocurre en todos los países del mundo. En otras palabras, cualquier "hippie" poseedor de algunos dólares se introduce como a su casa y lo primero que aprende es el "Arte de las Coimas" IY que decir del comercio alarmante de la "pichicata" o de la cocaína? No hacemos comentarios por razones obvias.

En términos generales, al implantarse el nuevo esquema político, que se anuncia para cortar la cabeza de la hidra que esta constituida por los malos administradores de la cosa pública. Que se destierren de una buena vez el nepotismo, el mal ejemplo de los jerarcas que hacen uso y abuso del patrimonio nacional, cual se trata de sus bienes particulares. que se reconozcan los haberes de empleados de menor jerarquia sin preferencias mezquinas ; es decir, que se pague un haber mínimo realmente vital. Que se desechen y rechacen el servilismo y la adulonería. Que el empleado público, como la generalidad de los trabajadores del país, sea incorporado a la Ley General del Trabajo, que en virtud precisamente - de la universalidad de la Ley. ¿Hasta cuando el empleado público ha de ser considerado como un paria? Este y otros puntos harán que efectivamente haya justicia social para los trabajadores de la administración pública con lo que se habrá dado el primer paso hacia su moralización y disciplina.Que se descubra, sea le y condene con todo el rigor de la Ley a los grandes conocidos de contrabandistas que están quitando el pan de numerosas y humildes familias de trabajadores, que cierre de sus fuentes de trabajo.

Finalmente, que el nuevo orden que rija desde hace algunos días, simultáneamente con la administración pública moralice también las entidades autárquicas o semiautárquicas o las llamadas descentralizadas. porque es ahí donde también hicieron de las suyas todos los enemigos de la Patria, convirtiendo a dichos entes en pocos menos que haciendas particulares o aparceritos.

La teleeducación y la prensa

Por: Héctor Valdivia R.

I

RADIODIFUSION; La asociación que agrupa a las radioemisoras de Bolivia, ASBORA, en su V Congreso realizado en Cochabamba, a pedido a disposición del Estado en forma gratuita UNA HORA DIARIA DE TRANSMISIONES a través de us radiodifusoras asociadas para promocionar nuestra educación especial en las áreas rurales; por esto, en materia instructiva bien podemos calificar a esa oferta como el suseso más útil para el país en lo que va hasta esta parte del año.

Ese desapego por la cesión de una hora radial diaria para la educación nos abre la magnífica

Clasificación y cantidad de emisoras

	O...n...d...a...s HM...DM...FM	Total
Comercial.	66 61 26 12	99
Religiosas (ERBOL).	10 9 9 3	21
Religiosas.	2 1 1 -	4
Universitarias.	1 - - -	1
Oficiales.	1 5 1 -	7
Total canales-hora diarios:		132

Como se ve, por ese amplísimo espacio de 132 canales-hora de transmisiones al día, que bien puede ser operado a diferentes horas y a través de diversas formas combinadas, por selección de ondas o retransmisiones desde una estación piloto de alta potencia, se tendría cada ciudad, región o zona de nuestro territorio íntegramente cubiertas con toda clase de programas educativos.

Bolivia tiene en reserva el canal de 550 kHz para utilizarlo con altas potencias y en una altura de su necesidad educativa habrá que ocuparlo, bien acudiendo a la UNESCO, o tocando las puertas de la Fundación Ford para que se nos dote un equipo transmisor de 50 kw., de emisión. Su emplazamiento por razones de propagación o cobertura radial y como centro geográfico del país será las proximidades de Cochabamba que hoy ya dispone de suficiente energía electrica.

perspectiva a una pronta e intensiva alfabetización de algo más del 70% de nuestra población y, es una coyuntura que seguramente no volverá a aprovecharla a los organismos nacionales e internacionales dedicados a promover la instrucción integral y que hasta hoy, al parecer, aun no se reponen de la sorpresiva actitud de ASBORA.

Tratemos de auscultar la valiosa empresa nacional que da origen en el congreso de Cochabamba, esencialmente para la alfabetización que es primaria o fundamental para cuantas esperanzas facilitaria en el futuro a nuestra clase indígena; así, mediante un sencillo cuadro se resume las utiles posibilidades que se tienen para aplicar esa hora de radicaciones diarias:

O...n...d...a...s HM...DM...FM Total

Sobre la Fundación Ford, subseyente de la meritoria fabrica de guerrillas diremos que esta estuvo vinculada con nuestro país durante la Campaña del Chaco al suscribirnos no pocos transportes y estaciones de servicio en una época de crisis económicas en los EE.UU. y bien, por reciprocidad o consecuencia, esa Fundación nos podría cooperar con aquel oportuno transmisor de alta potencia.

Sin embargo, todo ese espectacular cuadro que nos promete ASBORA y mas la mediata utilidad del potente transmisor para el canal de 550 kHz, será incompleto y todo el ansiado sistema radioescolar no lo podremos desarrollar adecuadamente sin el concurso de la prensa. Acotemos algo para que tanto la radiodifusión y la prensa nacional se complementen y concilien sus medios en el logro de tan elevado fin, el de la educación.

Mucho dependerá de lo que la prensa aporte para que esa hora diaria de transmisiones radiales educativas sea realmente útil y no quede sin aplicación práctica alguna. Entonces, podemos tomar por base la antigua modalidad establecida en la prensa local que incluye suplementos instructivos una vez por semana cuyo esquema sobre enseñanzas como es de suponer, deben estar ajustados a una programación educativa formal.

Por ejemplo, si el tiraje de un rotativo es de 25.000 ejemplares al día, de ese total de esos días que dedica un suplemento a la educación, se podría seguir imprimiendo otros 25.000 o mas ejemplares de ese mismo suplemento para que los hagamos llegar a nuestra clase indígena amada de alfabetizarse e instruirse, edición adicional que desde luego tiene que ser subvencionada por el Estado para no grabar la ya tirante economía de nuestra prensa nacional.

Así, tanto la prensa y el Estado, en forma económica para ambos, habrían aportado con un valioso material impreso para facilitar la instrucción de nuestro indígena y la labor de los profesores - monitores en toda radio escuela y que por falta de aulas podrían funcionar en el ubicado sena de sus humildes hogares o allí donde se encuentre un grupo de labradores.

El gobierno por su parte, ampliaría los alcances de esa labor educadora de nuestros trabajadores campesinos o mineros y a éstas mismas arrimadas en nuestras ciudades, con la dotación de radioreceptores portátiles a precio de costo, mediando a una licitación internacional a crédito entre los productores de esos aparatos para la instalación de una fábrica propia en el país y que indirectamente, le reportaría al Estado no pocos ahorros en divisas.

El Ministerio de educación no tendrá otra oportunidad como la presente para la recuperación de nuestra clase indígena tan solo con la alfabetización pero, es tarea que requiere mucha de-

(Pasa a la Página 10)

Enajenación

Por VICTOR ALBA

Marx habló de la enajenación del hombre. Pero como a vecesbio suena a locura, los malos traductores la tradujeron como alienación. Así ha entrado en nuestra lengua una nueva palabrejá. Pero la idea que expresa es muy vieja, anterior incluso a Marx, aunque este le dio un sentido social que antes no tenía.

Lo que Marx quería decir se encuentra muy bien sintetizado y analizado en "Alienation" (Cambridge University Press, Nueva York) que lleva por subtitulo "La concepción marxista del hombre en la sociedad capitalista".

He aquí que ahora un antropólogo colombiano, Gerardo Reichel Dolmatoff, descubre que entre los indios amazónicos hay también enajenación (o alienación): Su libro "Amazonian Cosmos" (University of Chicago Press, Chicago), aparecido antes en Bogotá y en castellano, estudia, a través de los ritos de los indio, el simbolismo religioso y sexual de los tukanos amazónicos. Hay una riqueza no vista de símbolos, sino de ideas, de concepciones cósmicas, de lo que llamamos metafísicas, que asombra a los profanos en la mucha humildad a los cristianos, que se creen inventores de la verdad y a éstas mismas muchas de las cosas que se nos han enseñado a través de los siglos. Y en sus relaciones entre el hombre y la naturaleza, no falta la alienación que Marx descubrió en las relaciones entre el hombre y la producción.

Estos dos libros se complementan, en cierto modo. Y ambos deberían fomentar, repito, cierta modestia en intelectuales y otros monopolizadores de la verdad.

Un dato curioso: hay en Colombia una serpiente llamada anaconda. Como la compañía que posefa minas de oro en Chile - (ALA)

El significado de la indulgencia

Es bien sabido que uno de los temas propuestos de nuevo a la reflexión católica con ocasión de la proximidad del próximo Año Santo ha sido el de la Indulgencia. En no pocos ambientes culturales, dentro y fuera del catolicismo, el argumento de la indulgencia, o de las indulgencias, de su significado y de la praxis establecida a este respecto, ha suscitado discusiones y reflexiones interesantes, aunque si no siempre positivas en sus conclusiones.

La Bula de promulgación del Año Santo usa una expresión que, tal vez, sea inusitada en los textos hasta ahora usados, pero que es determinante para la fe cristiana sobre el significado de la indulgencia: "Cristo es nuestra justicia y... nuestra indulgencia".

La idea de la indulgencia se une, sobre todo, a la idea de la comunión con Cristo y la participación a su gracia, según la expresión del Evangelio de San Juan: "todos nosotros hemos recibido de su plenitud".

El hombre pecador vuelve a Dios y comunica con el Padre a través de Cristo. Injertado en Cristo y participe de la "naturaleza divina", al cristiano se le pide que viva en el Señor la vida de la gracia, según la plenitud de la voación a la que es llamado. La comunión con el Señor, que es la Cabeza, el Primogénito, reconcilia con el Padre. Cristo es, por tanto, nuestra indulgencia, porque en El hemos sido reconciliados con Dios, hechos partícipes de la comunión con el Padre, renovados en la participación de la vida divina.

Comunión, también, con la Iglesia, porque la intensidad de la comunión con la Cabeza hace efectiva y vital la comunión con los hermanos. "Para edificación del Cuerpo de Cristo. Injertado en Cristo y participe de la "naturaleza divina", al cristiano se le pide que viva en el Señor la vida de la gracia, según la plenitud de la voación a la que es llamado. La comunión con el Señor, que es la Cabeza, el Primogénito, reconcilia con el Padre. Cristo es, por tanto, nuestra indulgencia, porque en El hemos sido reconciliados con Dios, hechos partícipes de la comunión con el Padre, renovados en la participación de la vida divina.

Comunión, también, con la Iglesia, porque la intensidad de la comunión con la Cabeza hace efectiva y vital la comunión con los hermanos. "Para edificación del Cuerpo de Cristo. Injertado en Cristo y participe de la "naturaleza divina", al cristiano se le pide que viva en el Señor la vida de la gracia, según la plenitud de la voación a la que es llamado. La comunión con el Señor, que es la Cabeza, el Primogénito, reconcilia con el Padre. Cristo es, por tanto, nuestra indulgencia, porque en El hemos sido reconciliados con Dios, hechos partícipes de la comunión con el Padre, renovados en la participación de la vida divina.

Comunión, también, con la Iglesia, porque la intensidad de la comunión con la Cabeza hace efectiva y vital la comunión con los hermanos. "Para edificación del Cuerpo de Cristo, hasta que lleguemos todos a la unidad de la fe y del conocimiento pleno del Hijo de Dios, al estado de hombre perfecto, a la madurez de la plenitud de Cristo (Ef. 4, 13).

Además, la imagen de la indulgencia va unida a la participación y a la solidaridad de los cristianos entre ellos con el Señor: la solidaridad con el bien produce un crecimiento, así como la presentación del mal dañada a la comunidad de los fieles. El Apóstol Pablo invita al cristiano: "Crezcamos en todo hasta Aquel que es la Cabeza, Cristo, de quien todo el Cuerpo recibe trabazon y cohesión por medio de toda clase de junturas que llevan la nutrición según la actividad propia de cada una de las partes, realizando así el crecimiento del Cuerpo, para su edificación en el amor" (Ef. 4,16).

La comunión en la caridad es el signo de la participación a la vitalidad del cuerpo de Cristo, y todo lo que produce el crecimiento en la caridad y en la unión, intensifica esa participación al bien; la solidaridad en la vida en Cristo.

Quien no está en comunión por falta de fe, o no se encuentra unido a los hermanos por la culpa, recibe en la reconciliación el signo de la indulgencia. Quien crece en la fe y en la caridad, quien contribuye a la unidad del cuerpo de Cristo, que la Iglesia, recibe en el don de la indulgencia el signo de una comunión más intensa con Cristo y con los hermanos.

Este don se realiza en el Cuerpo de la Iglesia, Signo y Sacramento de la unión con Cristo y de la presencia santificante del Señor en el mundo.

A las obras del hombre, que son índice de conversión y de reconciliación, la Iglesia, testigo de la gracia y expresión de la caridad del Padre, abre con el don de la indulgencia el reconocimiento de "alegria" en el cielo por cada pecador que se convierte (Luc. 15,7).

Régimen complementario de seguridad social

Por IBY FARFAN DE AVENDASO

No obstante que en la época de su promulgación, el Código de Seguridad Social de Bolivia constituyó un cuerpo de leyes que se e encuadraba dentro de las corrientes de avanzada en materia social, en el noveno año de su vigencia ya apare ió la primera institución complementaria de Seguridad Social la llamada Caja Complementaria de Seguridad Social del Magisterio Fiscal que, aparentando ser un desglose de la principal entidad aseguradora, nació a la vida jurídica con "autonomía" de gestión.

Lamentablemente, la Caja Nacional de Seguridad Social, que había querido unificar todos los sistemas de prestaciones, surgió ya incompleta pues, las unidades legislativas de gestión tan proclamadas como base de su creación, no existían Las Cajas Ferroviarias, Bancaria y Petrolera, con leyes especiales y administración propia enervaron aquella unidad.

El Régimen Complementario deSS Seguridad Social, se vino gestando desde la promulgación del primer Código de Seguridad Social. Cuando se había decretado en el país una estabilización monetaria de proporciones insospechadas en la que siguió el fenómeno inflacionario, en materia social comenzaba su vigencia efectiva la Ley de 14 de diciembre de 1956. Por fin los proyectos, estudios y tentativas materializaban las esperanzas de los trabajadores. No imaginaron sus redactores que el art. 81 junto a otros normativos, iba a acarrear la disolocación de la C.N.S.S. Se había establecido para el cálculo de las prestaciones en dinero un tope máximo de Bs. 180.000 mensuales que fue modificado elevándolo a Bs. 300.000 mensuales por D.S. N°. 5315 de 30 de sèptiembre de 1959 que reglamenta el Código de Seguridad Social.

Tomando en cuenta este tope qué incidía directamente en las prestaciones de los seguros de invalidez, vejez y muerte, las rentas correspondientes se calculaban sobre un salario bajisimo que nunca guardó relación con el salario real. No se entendió, o deliberadamente se quiso interpretar en su verdadero concepto el término SALARIO que el propio Código en su art. 13 inc. e) lo define así:

"La remuneración TOTAL que percibe el trabajador sea empleado u obrero, empleado público, aprendiz o miembro de cooperativa de producción como retribución de su labor, cualquiera sea la especie, forma o modalidad de pago. Para los efectos del presente Código se entiende igualmente por salario, las retribuciones por concepto de trabajo extraordinario, suplementarios o a destajo, comisiones, sobresueldos, gratificaciones, porcentajes, honorarios, bonos de productividad, de antigüedad de categorización, usufructo, uso y habitación o cualquier remuneración accesoria, exceptuando el aguinaldo. Los elementos que constituye el salario para fines de cotización serán los mismos que para fines de prestaciones, sin perjuicio de lo dispuesto en el Art. 81"

Luego, la proliferación de salarios mínimos nacionales establecidos mediante decretos, resoluciones supremas o ministeriales, dio lugar a que unos sectores cotizaran sobre Bs. 84.000, otros sobre Bs. 95.000 y, finalmente, los más sobra Bs. 205.000 y 210.000 Posteriormente, se tomó estos últimos como salarios mínimos nacionales. Hay que añadir el salario de base, que es el promedio de lo ganado durante los 12 últimos meses anteriores a la fecha de pago de la última cotización. Siempre consideró el trabajador que el cálculo de su renta se hacia y se hace sobre su haber del último mes trabajado.

De ahí la paradoja que, mientras el trabajador en el ejercicio de trabajo tenía un sueldo que, con bonos, gratificaciones y otros emolumentos eran razonable, al pasar a la situación pasiva - por todos los fundamentos añotados- llegaba a percibir una renta miserable.

La conferencia regional sobre industrialización

Por RAMON ABARCA LARA

SERVICIO ESPECIAL DE INTER PRESS SERVICE

SANTIAGO DE CHILE, Noviembre (IPS) - Entre el 15 y el 30 de noviembre se realizará en México la Conferencia Latinoamericana de Industrialización, que fuera convocada por la CEPAL; en el importante encuentro se analizará y evaluará la problemática del desarrollo industrial en la región y participarán todos los países miembros, observadores de los demás estados de Naciones Unidas y de organizaciones no gubernamentales con status ante el Consejo Económico y Social de la ONU. Un reciente informe del organismo regional señala que América Latina no ha experimentado variación alguna, en el último decenio, en su desarrollo industrial. Algo más, se ha acentuado la brecha que separa a los países grandes de la región con los de menor desarrollo relativo.

El programa provisional de la conferencia consulta el siguiente temario:

1.- La evaluación reciente de la industrià latinoamericana.
2.- Las políticas de industrialización vigentes y sus principales características.
3.- Los patrones de desarrollo industrial, su vigencia en América Latina y algunos problemas del proceso de industrialización.

Según CEPAL, la industria latinoamericana experimentó durante los primeros años del segundo decenio para el desarrollo un ritmo de crecimiento superior al establecido en la EID y considerablemente superior al registrado en los dos decenios anteriores.

A largo plazo - y en particular en los primeros años setenta - se han hecho progresos importantes en la participación del producto bruto manufacturero dentro del producto interno bruto regional, que alcanzó el 25.9 por ciento en 1973, y en el producto manufacturero por habitante.

Sin embargo, el estudio del organismo regional señala que la posición del conjunto de América Latina en el plano mundial no ha aumentado variación alguna en el último decenio. Su participación dentro del producto industrial ha seguido siendo de 3.4 por ciento y su producto manufacturero por habitante representa la mitad del promedio anual a lo largo del período indicado.

La evolución del sector manufacturero ha arrojado resultados diferentes en cada uno de los países latinoamericanos, acentuándose la distancia entre las naciones de mayor tamaño-comprendidos algunos medianos-y el resto. En este sentido - indica el informe de CEPAL - entre 1970 a 1973 el ritmo de crecimiento del producto manufacturero la industrialización alcanzó 8.7 por ciento siendo superado solo por 4 países, el promedio de crecimiento de los otros estados fue apenas de 4.5 por ciento en ese período, es decir inferior aún al promedio regional registrado entre 1960 1970. Si se excluyen los tres países mayores de América Latina, el grado de industrialización - que en 1973 llegó a 25.9 por ciento en el conjunto de la región-bajó hasta menos del 18 por ciento. Si el producto manufacturero por habitante de los tres países mayores se considera igual a 100, el de los países medianos (Colombia, Chile, Perú y Venezuela) representa el 63 por ciento de aquellos en 1970 y el 58 por ciento en 1973, El de las cuatro naciones siguientes en tamaño (Bolivia, Ecuador, Paraguay y Uruguay) el 42 por ciento en 1970 y el 37 por ciento en 1973, el de los países más pequeños, el 31 por ciento en 1970 y el 29 por ciento en 1973.

Por otra parte , CEPAL indica que las políticas de industrialización aplicadas por los países latinoamericanos en base a un mercado interno caracterizado en estos últimos años por una mayor interdependencia y especificidad. La sustitución de importaciones de bienes industriales sigue constituyendo uno de sus principales objetivos, aunque en algunos países se piensa que ese modelo de sustitución ha dejado de ser un factor dinámico del desarrollo industrial. Junto con esta meta, vienen definiéndose otros objetivos más concretos desde el decenio pasado, se han aplicado medidas tendientes a impulsar la exportación de manufacturas, especialmente del mercado interno y reactivar los esquemas de integración subregional.

En tanto, la escasez y el incremento de precios de materias primas e insumos industriales y bienes de capital, son los problems coyunturales más importantes a que ha hecho frente en los últimos años el sector industrial latinoamericano, los beneficiados por la situación tomaron medidas para eliminar restricciones a la importación de bienes industriales, en especial de materias primas e insumos. Otras naciones promovieron acuerdos bilaterales, dictaron medidas que prohibían las importaciones de ciertos productos o introdujeron modificaciones en sus planes de producción industrial, otorgando facilidades e incentivos para la elaboración de bienes escasos en el mercado.

Afirma CEPAL que la sustitución de importación, aprovechamiento del mercado interno y expansión de las manufacturas - junto con los distintos esquemas de integración constituyen combinadamente los patrones que impulsan el proceso de industrialización de América Latina. Pero el problema mayor radica en aquellos países de menor desarrollo relativo, ya que en los últimos años se acentuó la brecha que los separa de los restantes de América Latina. Finalmente señala que bien corresponde a los propios países de menor desarrollo relativo la responsabilidad de definir estrategias de desarrollo, es indispensable que la comunidad internacional otorgue a esos países una ayuda preferencial del tipo previsto en el EID y en la declaración y programa de acción sobre el establecimiento de un nuevo orden económico internacional.

Más de 20 mil quintales de tabaco sin comercialización

MAIRANA 19 (PRESENCIA).- La comercialización tabacalera de la zona está a punto de concluirse por la Compañía Industrial de Tabacos, luego de adquirir el producto directamente del pequeño productor. La catidad comprada por la firma sólo alcanza a 14.000 quintales, teniendo una superproducción que sopresapasa de los 20.000 quintales sin que los mismos no se haya conseguido el mercado respectivo.

El precio de esta materia prima ha sido factor determinante para que la firma Francesa SEITA se haya retirado del país al comienzo de año, provocando en los agricultores un colapso económico. Ellos (los agricultores) elevaron los precios, aduciendo el costo de producción, pero los precios internacionales para la compra del tabaco negro no estaban al nivel de nuestro producto y la falta de medios de transporte hacia el país Europeo (Francia)

La producción tabacalera del valle de Mairana alcanzó este año su máxima producción, confiados en la comercialización con países que integran el pacto Sub regional Andino. A la fecha dijo uno de los miembros de la asociación de TABACALEROS Renato Banegas- que se tiene aproximadamente 10.000 quintales de tabaco negro seleccionado listo para la exportación, de primera calidad.

Informaron a PRESENCIA los Pesoneros de la Compañía de Tabacos en Mairana, Carlos Sainz,Armando Ayala y Jaime Guerra, que el tabaco entregado por los agricultores es de regular calidad donde predomina la segunda y tercera clase, dijeron que pese a tener los agricultores tabaco de buena calidad no quieren entregar a la Compañía, aduciendo que los precios que se pago por quintal es bastante bajo (es Bs. 325.00) y no cubre ni el costo de producción.

Casi a diario la materia prima producida en la valle de Mairana sale a las fábricas de La Paz y Sucre y otros centros de consumo, los galpones de la CIT en Mairana tienen una capacidad de 600 toneladas, expertos trabajadores en el manipuleo (seleccionado de hojas y enfardelado) trabajan a diario para los centros de manufactura.

DIA DEL EJERCITO NACIONAL.- En la Avenida Cívica de esta ciudad se realizó una ceremonia donde se rindió homenaje al Dia del Ejército Nacional, donde participaron autoridades departamentales, numeroso público y unidades militares. Hizo uso de la palabra el General Alfredo Cortéz de Rojas. Arriba, un carro blindado pasa delante del Monumento al Soldado Desconocido.

Fue rehabilitado Aeropuerto "Oriel Lea Plaza" de Tarija

TARIJA, 19 (PRESENCIA).- El aeropuerto Oriel Lea Plaza de Tarija, que estuvo cerrado a todo tráfico aéreo durante veintidos días, ha sido puesto al servicio público después de que AASANA concluyó los trabajos de rehabilitación de la pista de aterrizaje.

Previa a la entrega de los trabajos, una comisión técnica del Lloyd Aéreo Boliviano, inspeccionó la franja emitiendo conformidad para que los vuelos de los aviones Fairchild F 27 sean reanudados. Sin embargo, los personeros del LAB en declaraciones formuladas a PRESENCIA manifestaron que la pista de Tarija requiere trabajos de mantenimiento permanentes de parte de AASANA. En caso de no llevarse a cabo estas labores, anticiparon que en el período de lluvias nuevamente se confrontarían dificultades que podrían aislar otra vez a esta capital de las comunicaciones aéreas.

TABACO.- En la foto un vehículo de alto tonelaje es cargado directamente de los galpones de la Compañía de Tabacos en Mairana. La capacidad de la firma por el presente año solo adquirirá 14.000 quintales, el excedente es una preocupación de los centenares de agricultores tabacaleros.

Oruro

Parcialmente se reanudaron las clases en Universidad

ORURO, 19 (PRESENCIA).- La comninatoria de las autoridades universitarias a los estudiantes de la Universidad Boliviana Técnica de Oruro, a retornar a clases bajo la alternativa de clausurar el actual cuatrimestre, tuvo respuesta parcial. Sin embargo, las mencionadas autoridades, señalaron que la normalidad podría ser total en el curso de hoy.

Explicaron que los informes recibidos de los distintos centros académicos de la UBTO en el curso de ayer, fueron muy alentadores acerca de la asistencia de los alumnos. El plazo para reiniciar las clases, en los horarios establecidos se cumplió el pasado lunes. Se recalcó que la UBTO, por intermedio de sus autoridades académicas, continuará con su política de persuación con los estudiantes.

Ayer, las autoridades de la Universidad, se reunieron para considerar las actividades académicas en esa Casa Superior de Estudios. La tarea continuará hoy. A su conclusión se adoptarán las medidas definitivas acerca de si se congela el cuatrimestre o bien prosiguen las labores académicas. El Rector de la UBTO doctor Carlos Guzmán Pereyra, dijo a la prensa, que se estaba haciendo una evaluación completa de la situación. Reiteró que confiaba en la sensatez de los estudiantes, para no perturbar las clases.

AGITACION POLITICA

Los universitarios orureños, concretamente los estudiantes de la Facultad de Tecnología, insisten en que proseguirán con su huelga, entre tanto no sean que la UBTO, por intermedio de sus autoridades académicas, continuará con su política de persuación con los estudiantes.

mencionados estudiantes, continuarán presos, mientras no se normalicen las clases en Tecnología.

El general Cortes de Rojas, calificó de político el problemá universitario. Agregó que las autoridades universitarias tienen instrucciones terminantes para hacer respetar las recientes medidas gubernamentales. Dijo que esas autoridades deben dar solución al caso.

El Director Departamental de la Guardia coronel Adhemar Ortiz Valdez, expresó a la prensa local, que se ha detectado la presencia de elementos extremistas que están "manejando a los universitarios, los que bajo pretextos pretenden alterar el orden y crear dificultades, tanto a las autoridades universitarias como al gobierno".

DEPARTAMENTO DE FISCALIZACION

BANCO CENTRAL DE BOLIVIA

NOTIFICACION A: GUILLERMO ERGUETA, AUGUSTO ZEGARRA C.

EDICTO

El señor Samuel Aguirre G., Juez de Mfnima Cuantía de la Capital, etc.

HACE SABER: Por el presente edicto, notifica, cita, llama y emplaza a Guillermo Ergueta y Augusto Zegarra, para que por sí o mediante apoderado asuman defensa en el juicio ejecutivo se les sigue en Departamento de Fiscfización del Banco Central de Bolivia, por cobro de pesos, y se les transcribe a continuación los recaudos necesarios previnéndoles las conminatorias de ley.- MEMORIAL DE FO. JAS DOCE.- Señor Juez de Mínima Cuantía.- Demanda ejecutiva.- Otrosíes.- Germán Leyva C., por el Departamento de Fiscalización del Banco Central de Bolivia, ante su autoridad con el debido respeto, digo.- Los documentos se que se acompañan y debidamente reconocidas pertenecen a "La Nacional" Compañía de Seguros S.A., la misma que se halla en proceso de liquidación por haber caído en falencia. De acuerdo a la Ley General de Bancos de 11 de julio de 1928, corresponde a la Superintencia de Bancos conocer de esa liquidación, como esta Institución ha pasado a depender del Banco Central de Bolivia por mandato del Art. 9º del Decreto Ley Nº 09428 de 26 de Octubre de 1970, y en mérito al poder bastante que cursa en obrados a fs. 6, asumen personeria en la demanda ejecutiva contra los deudores de plazo vencido Guillermo Erguela y Augusto Zegarra C., cobrándoles la suma de $US. 26,64.- Siendo la suma líquida y exigible, competente su autoridad por razón de la cuantia conforme a los Arts. 437 y 438 del Procedimiento Civil y la protesta que se hace de abonar justos y legítimos pagos, solicito a Ud., dictar el correspondiente auto de solvendo para que Guillermo Erguela y Augusto Zegarra C., paguen dentro de tercero día la suma adeudada más intereses legales, gastos y costas del juicio, y se gire mandamiento de embargo hasta el monto de lo adeudado.- Otrosí 1º.' Se ordene la retención de los fondos que pudieran tener los deudores en los bancos de la localidad, al efecto impetro se dirija oficio.- Otrosí 2º.' Dom. Av. Mariscal Santa Cruz 1365, secto piso.- Será justicia, etc. Laz Paz, 29 de octubre de 1974.- Firmado: J. Peñaranda.- abogado.- firmado G. Leyva C.- AUTO DE SOLVENDO DE FOJAS TRECE VUELTA.- a 30 de octubre de 1974.- Vistos: Las letras de cambio debidamente reconocidas que se acompañan, la fuerza ejecutiva de las mismas, la personería de las partes y la protesta que se hace de abonar justos y legítimos pagos, notifíquese a Guillermo Erguela y Augusto Zegarra C., para que dentro de tercero día de sus legales notificaciones dén y paguen al Departamento de Fiscalización del Banco Central de Bolivia: la suma de $US. 26.64, más intereses legales, gastos y costas del juicio, sin perjuicio líbrese mandamiento de embargo sobre los bienes propios de los ejecutados de conformidad al Art. 437 y 438 del Procedimiento Civil.-.- Otrosí 1º.- Ofíciese a los Bancos de la localidad al fin solicitado.- Al Otrosí 2º.- Por señalado.- Firmado.- Samuel Aguirre G.- Juez de Mfnima Cuantía.- MEMORIAL DE FOJAS CATORCE:- Señor Juez de Mínima Cuantía. Notificación mediante edicto.- Germán Leyva C., por el Departamento de Fiscalización del Banco Central de Bolivia, en el juicio ejecutivo seguido contra Guillermo Erguela y Augusto Zegarra C., ante su autoridad con el debido respeto digo:.- Por la representación que cursa a fs. 5 vlta., Guillermo Erguela y Augusto Zegarra C., no han podido ser habidos para sus citaciones personales, en consecuencia solicito a su [illegible] dad ordenar las notificaciones con la demanda y auto de vendo, se la practique mediante edictos a publicarse en [illegible] los periódicos de la ciudad conformidad al art. 141 Procedimiento Civil.- Justicia, etc.- La Paz 6 de viembre de 1974.- Firmado Peñaranda.- Abogado.- mado:.- G. Leyva.- AUTO LE SIGUE:.- a 8 de noviembre de 1974.-- Vistos: Constan obrados y la representación la Policía Judicial, cursante fs. 5 vlta., notifíquese Guillermo erguela y Augusto Zegarra C., mediante edictos publicados en la prensa local conformidad con el Art. 141 Procedimiento Civil.--Firmado Samuel Aguirre G.-- Juez Mínima Cuantía.--- El BRADO EN LA CIUDAD DE PAZ, a los tres días del mes noviembre de mil novecientos setenta y cuatro años.

Samuel Aguirre Gall
Juez de Mínima Cuantía
Zona Alto Lima

EDICTO

El Dr. Gastón Pizarroso C. Ju Quinto de Partido en lo Civil, de tal etc.

HACE SABER, por el presente cita llama y emplaza A: **Ana Fernandez**, para que por sí o apoderado asuma defensa en el ejecutivo seguido por **BANAMERICA NATIONAL TRUS SAVINGS ASSOCIATION** contra **MARIA DE FERNANDEZ**, sobre de pesos, cuyos recaudos se transciben a continuación.-

MEMORIAL DE FS. 19. -- Señor de Partido en lo Civil.- -- Señor mino del encargado - - Otrosí ficación por edictos - - Bank Of, National Trust and Savings Ass sucursal de La Paz, en el ejecut cobro de dinero contra **Ana M Fernandez** y grada Casado, con todo respeto, decimos: -- [illegible] sido notificados los ejecutados auto de solvendo y no habiendo ninguna excepción dilatoria se concederles el término del emp Otrosí.- Para la notificación y jecutado Ana María de Fernan los diez días del encargado pe Ud. sobrecartar lo dispuesto a f para la correspondiente notifica edictos de conformidad con lo e por el art. 141 del Pdto. Civil. Etc. - La Paz, 8 de Noviembre Fdo. Dr. José Bacigalupo C. d Reg - 34393. - Fdo. - Ilegible - Aurelio Vásquez Navajas. - PROVEIDO.- 19 VTA. - - - Sello del Juzgado de Partido en lo Civil — Fdo. — 8 Noviembre de 1974 — Cítese de las partes con el término de los diez encargado — Al Otrosí 1º.- Ha tificación de la co- - ejecutada MARIA DE FERNANDEZ, término del encargado, se som decreto de fs. 10 vta. debe tificarse mediante edictos pub la prensa local de conformid art. 141 del Pdto. Civil. - Fd Gastón Pizarroso C. Latr - - Juez Partido en lo Civil — Fdo. — Aurelio Vasquez Navajas — Juzgado 5º P. C.

Es lllo cual en la ciudad de L los quince días del mes de Nov mil novecientos setenta y cua

P.O. del Sr. J. 5º de P

AURELIO VASQUEZ NA
Secretario del Juzgado
de Partido en lo Civ

... Y ELLOS SE JU

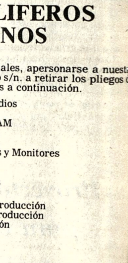

ROPA INTERI
B.V.
PIJAMAS

COMISION MIXTA FERROVIARIA ARGENTINO-BOLIVIANA

CONSTRUCCION F.C. YACUIBA-SANTA CRUZ-RIO MAMORE Y SUCRE

TRAMO SANTA CRUZ DE LA SIERRA-RIO MAMORE

LICITACION PUBLICA Nº 20| 74

(4to. Llamado)

Para provisión de:

9.500.-- Toneladas de rieles de acero tipo "Vignole"

Apertura de propuestas el 17 de Diciembre de 1974, a horas 16:00 en la ciudad de La Paz en el local de la Junta Especial de Licitaciones (Ministerio de Transportes, Comunicaciones y Aeronaútica Civil).

Los sobres con las propuestas se recibirán indistintamente en el Ministerio de Transportes, Comunicaciones y Aeronaútica Civil (Junta Especial de Licitaciones), o en las oficinas de la Comisión Mixta en Buenos Aires y La Paz.

Los términos para la recepción de propuestas son los siguientes:

En Buenos Aires hasta el 12.12.74, Hrs. 17.00
En La Paz hasta el 17.12.74, Hrs. 15.30

El Pliego de Condiciones Generales y Especificaciones Técnicas y cualquier otro dato relacionado con ésta Licitación, pueden obtenerse en:

Marcelo T. de Alvear 1422 - 4o Piso - Buenos Aires (Argentina)
Av. 16 de Julio - Edificio "Avenida", 3er. Piso - La Paz (Bolivia).

LICITACIONES * REMATES * CITACIONES * CONVOCATORIA * LAMAMIENTOS A PROPUESTAS * EDICTOS * COMUNICADOS

S.E.M.A.P.A.

PROYECTO BID

CONVOCATORIA A PROPUESTAS A FIRMAS AUDITORAS

El H. Consejo Administrativo del Servicio de Agua Potable y Alcantarillado SEMAPA, convoca a las firmas auditoras legalmente inscritas en el país, para llevar a cabo trabajos de Auditoría correspondientes al ejercicio que finalizará el 31 de Diciembre de 1974 y subsiguientes hasta 1.978

El pliego de especificaciones podrá ser retirado de nuestras oficinas de Plaza Colón Nº 5697. Casilla de Correo Nº 1647. Cochabamba - Bolivia. Las Propuestas deberán ser presentadas en el plazo improrrogable de 30 días.

RELACIONES PUBLICAS DE SEMAPA

Cochabamba 15 de Noviembre de 1974

S.E.M.A.P.A.

CONCURSO DE MERITOS

Por instrucciones del H. Consejo de Administración del Servicio de Agua Potable y Alcantarillado SEMAPA se convoca a Concurso de Méritos a profesionales interesados en ocupar los siguientes cargos:

GERENTE GENERAL
COORDINADOR PROYECTO BID
AUDITOR FINANCIERO

Los pliegos de condiciones estarán a disposición de los interesados en nuestras oficinas de Plaza Colón Nº 5697. Casilla de Correo Nº 1647 Cochabamba - Bolivia.

Los antecedentes deben ser presentados, en el plazo impostergable de 30 días.

DEPARTAMENTO DE RELACIONES PUBLICAS

Cochabamba, 15 de Noviembre de 1974

UNIVERSIDAD MAYOR DE SAN ANDRES

DIVISION DE INFRAESTRUCTURA

R.R.P.P. Nº 259

TERCERA CONVOCATORIA A PROPUESTAS Nº 009/74

Se convoca a las firmas constructoras de 3ra., 4ta. y 5ta. Categoría legalmente inscritas en la Cámara de Construcción, para la:

CONSTRUCCION DE SERVICIOS HIGIENICOS

Los pliegos de especificaciones técnico administrativo podrán ser retirados de la Oficina de Infraestructura (Av. Villazón Nº 1995), previa presentación del comprobante de Pago del Tesoro Universitario de $b. 300.

Las propuestas se presentarán con todas las formalidades de ley en sobre cerrado y lacrado, acompañando boleta de garantía de un monto correspondiente a $b. 100.- más el 5 por mil del valor total de la propuesta, hasta horas 18.30 del día miércoles 27 de noviembre de 1974, en la Secretaría de la Dirección General Administrativa de la UMSA, Avda. Villazón Nº 1995.

La Paz, 13 de noviembre de 1974.

DIVISION DE INFRAESTRUCTURA

Dr. Luis Fernando Valle Q.
Vº Bº SECRETARIO GENERAL DE LA U.M.SA.

CONTRALORIA GENERAL DE LA REPUBLICA

AVISO

Se notifica a los señores habilitados y otros funcionarios de instituciones públicas, que tienen compromisos suscritos con la Dirección General de Bienes Nacionales, por la adquisición de bienes con cargo de verificación futura, que tienen plazo improrrogable hasta el día 30 del presente mes para regularizar y leventar sus compromisos ya vencidos.

En caso de incumplimiento, la Cotntraloría General de la República procederá a girar la respectiva Nota de Cargo, sin perjuicio de negar autorización para trámites de futuras adquisiciones.

La Paz, noviembre de 1974

RELACIONES PUBLICAS

EMPRESA NACIONAL DE TELECOMUNICACIONES ENTEL - BOLIVIA

SEGUNDA CONVOCATORIA LICITACION INTERNACIONAL CAJAS REGISTRADORAS

PRESTAMO BID 328/SF-BO CONVENIO ATP/SF-1179-BO

Habiendo sido declarada desierta la Primera Convocatoria, la Empresa Nacional de Telecomunicaciones, ENTEL-BOLIVIA, convoca a Licitación Internacional para la provisión de DIEZ CAJAS REGISTRADORAS, destinadas a la mecanización de sus sistemas administrativo-contables.

Podrán participar en la Licitación, Compañías fabricantes o proveedores pertenecientes a los paises miembros del Banco Interamericano de Desarrollo.

Las condiciones generales y técnicas estarán a disposición de los interesados a partir del día 19 de Noviembre, previo pago de $b. 100 (Cien 00/100 Pesos Bolivianos) en la Oficina Personero del Contratante de ENTEL. Edificio Petrolero, Planta Baja, Av. 16 de Julio 1616 La Paz, Bolivia.

Las propuestas se recibirán hasta la hora 18.00 del día 9 de Diciembre de 1974.

La Paz, Noviembre de 1974

CORPORACION REGIONAL DE DESARROLLO DE LA PAZ

LICITACION PUBLICA Nº 8/74

La Corporación Regional de Desarrollo de La Paz, CORDEPAZ, invita a las firmas legalmente establecidas en el país, a presentar propuestas para la provisión de:

TRES TRACTORES DE CARRILES

motor a Diesel de 140 H.P., provistas de topadora angulable.

Las especificaciones técnicas podrán recogerse gratuitamente de las oficinas situadas en la Av. 16 de Julio Nº 1914. (Edificio Avenida 3er. Piso), a partir del día miércoles 20 de noviembre del presente, a horas 9.30 a.m.

Las propuestas deben ser presentadas en sobre cerrado a la dirección arriba mencionada, o por vía postal a CORDEPAZ Casilla Nº 6102, de conformidad a lo estipulado por el Decreto Supremo de 22 de mayo de 1939 y cumpliendo todos los requisitos de Ley, hasta el día 16 de diciembre de 1974 a horas 18.00 p.m., las mismas que serán abiertas en Junta de Almonedas, en fecha y hora oportunamente anunciadas por la asistencia de los proponentes.

La Paz, noviembre de 1974

YACIMIENTOS PETROLIFEROS FISCALES BOLIVIANOS

PROVISION DE MATERIALES

Se invita a las firmas interesadas en la provisión de materiales, apersonarse a nuestra División de Adquisiciones 4to. piso Edificio Central, calle Bueno s/n. a retirar los pliegos de especificaciones correspondientes a nuestros pedidos detallados a continuación.

GID-DO-684-74	Bomba contra Incendios
" 685-74	Válvula
" 686-74	Bombas AER-O-FOAM
" 687-74	Cañería y accesorios
" 688-74	Cañería y accesorios
" 689-74	Válvulas p/hidrantes y Monitores
GEP-CAM-409-74	Bentonita
" 410-74	Cable Manila
" 411-74	Obturante para lodos
" 412-74	Aditivos para lodos
CAM-5952-74	Tubería Hydrill de Producción
" 5953-74	Tubería Hydrill de producción
" 5943-74	Cañería de Entubación
" 5942-74	id id
" 5941-74	id id
" 5940-74	id id
" 5939-74	id. id.
GCM-DVTC-328-74	Tri-Sure.

Los pliegos deberán ser recogidos los días 18, 19 y 20 del mes en curso.

La Paz, 15 de noviembre de 1974
DIVISION ADQUISICIONES

COMITE DE OBRAS PUBLICAS DE SANTA CRUZ

CONVOCATORIA Nº. 17| 74

TERCER LLAMADO

Se invita a las firmas interesadas -nacionales y extranjeras a presentar propuestas para la provisión de maquinaria, equipo y material, ejecución de obras civiles, montaje y puesta en marcha de una Planta Agroindustrial: MOLINO DE MAIZ - PLANTA DE HARINA GELATINIZADA, para entregarla bajo el sistema de "Llave en Mano", en la localidad de Mairana, Provincia Florida del Departamento de Santa Cruz.

Los pliegos de condiciones generales, especificaciones técnicas, requisitos legales y demás datos, serán proporcionados en la Sección Caja del Comité, calle La Paz esq. Warnes, o en nuestras oficinas de la ciudad de La Paz, calle Loayza Nº. 250, Edificio Castilla,8º. piso, oficina Nº. 807, previo pago de $b. 1.000 (UN MIL 00/100 PESOS BOLIVIANOS).

Las propuestas deben presentarse en sobre cerrado y lacrado en la SECRETARIA GENERAL del Comité calle La Paz esq. Warnes, hasta horas 17:00 del día MARTES 10 DE DICIEMBRE DE 1974, con el siguiente rótulo:

"CONVOCATORIA Nº. 17/74"

Santa Cruz, 11 de noviembre de 1974

CORPORACION BOLIVIANA DE FOMENTO

INGENIO AZUCARERO "GUABIRA"

CONVOCATORIA A PROPUESTAS

El Ingenio Azucarero "Guabirá", situado en la Provincia Santistevan del Departamento de Santa Cruz a dos kilómetros de Montero y sesenta de la capicerrado para la atención de sus

COMEDORES (GENERAL Y ESPECIAL), CONFITERIA Y REFRIGERIO

Conforme a Pliego de Especificaciones.

Las propuestas deberán ser presentadas en sobre cerrado, papel valorado y timbres de ley, en las Oficinas de la Corporación Boliviana de Fomento en La Paz, Cochabamba y Santa Cruz hasta el día 20 de Noviembre a horas 18 p.m., y en el Ingenio Azucarero "Guabirá" hasta el día 25 de Noviembre a horas 12 a.m.

Como garantía de seriedad deberá acompañarse una Boleta Bancaria por $b. 5.000.-- a orden del Ingenio Azucarero "Guabirá". El Pliego de Especificaciones podrá ser retirado de las oficinas de C.B.F. en LA PAZ (DIVISION ADMINISTRACION DE EMPRESAS, 4to. Piso, Edificio La Urbana, Avenida Camacho esq. Bueno), Cochabamba, Santa Cruz e Ingenio Azucarero "Guabirá".

La Paz,13 de noviembre de 1974

COMITE DE OBRAS PUBLICAS DE SANTA CRUZ

CONVOCATORIA Nº. 19/74

TERCER LLAMADO

Se invita a las firmas interesadas -nacionales y extranjeras a presentar propuestas para la provisión de maquinaria, equipo y material, ejecución de obras civiles, montaje y puesta en marcha de un CENTRO REGIONAL DE ACOPIO DE GRANOS, para entregarlo bajo el sistema de "Llave en Mano" en la localidad de Mairana, Provincia Florida del Departamento de Santa Cruz.

Los pliegos de condiciones generales, especificaciones técnicas, requisitos legales y demás datos serán proporcionados en la Sección Caja del Comité, calle La Paz esq. Warnes o en nuestras oficinas de la ciudad de La Paz, calle Loayza Nº. 250, Edificio Castilla, 8º. piso, oficina 807, previo pago de $b. 1.000.- (UN MIL 00/100 PESOS BOLIVIANOS).

Las propuestas deben presentarse en sobre cerrado y lacrado en la SECRETARIA GENERAL del Comité, calle La Paz esq. Warnes, hasta horas 17:00 del día MARTES 10 DE DICIEMBRE DE 1974, con el siguiente rótulo:

"CONVOCATORIA Nº. 19/74"

Santa Cruz, 11 de noviembre de 1974

Confiscaron documentos relacionados con millones de dólares en tráfico de drogas

TIJUANA MEXICO, 19 (AP).- Las autoridades mexicanas confiscaron documentos relacionados con millones de dólares en ventas de narcóticos y detuvieron al menos miembro de una familia acusado del "Contacto en el caso llamado del "Contacto Tijuana", reveló aquí la policía Federal.

Las autoridades dijeron creer que la confiscación de los archivos podría ser el eslabón perdido que permitirá resolver el caso. Se responsabiliza a la red de traficantes, de vender narcóticos a Estados Unidos por millones de dólares anuales.

Los recién confiscados archivos tienen informes que podrían conducir al arresto de muchos traficantes en Estados Unidos, agregaron las autoridades mexicanas.

Los informes más importantes que contienen, según el agente especial del procurador general Ramón Herrera Espanda, son los nombres, direcciones y numeros de teléfono, así como nombres en código, de 31 traficantes estadounidenses de narcóticos al por mayor que negociaba con la familia de Tijuana.

Tres miembros de la familia fueron arrestados hace días en una prisión local desde la cual, según la acusación, manejaban la red y dirigian la organización.

Y el viernes fue detenida Patricia Evelyn Torres de Hernández, esposa de uno de los tres.

La mujer fue arrestada en un hotel de la localidad, cuando según autoridades, entregaba un kilogramo de heroína a un cliente norteamericano.

La policía dijo haber encontrado en su poder documentos que completan el cuadro de la red de narcotraficantes dirigida por los Hernández; entre estos, agregaron, hay certificados de depositos bancarios que arrojan balance favorable a Hernández de 20 millones de dólares, así como numerosas propiedades inmuebles.

Estudian en Perú

Participación de trabajadores en decisiones de empresas del Estado

LIMA, 19 (AP).- El gobierno militar estudia la posibilidad de dar a los trabajadores la opción de intervenir en los distintos niveles de decisión en las empresas del estado.

Las actuales empresas públicas se constituirán así en un sector "empresas públicas participatorias", dijo el Primer Ministro y Ministro de Guerra, general Edgardo Mercado.

La participación del trabajador en la dirección, utilidades y propiedad de la empresa sólo se cumple en el sector privado, a través de la comunidad laboral. En las empresas del estado, la participación se limita a las utilidades, sólo en aquellas empresas que surgieron de la expropiación de empresas privadas.

El gobierno militar después de asumir el poder en 1968 ha reservado para el estado en forma progresiva las actividades de la industria básica, los recursos naturales e industrias extractivas, la infraestructura industrial y de servicios básicos, el comercio exterior y ciertas redes de comercialización interna, y gran parte del sistema financiero.

Mercado, que habló en la conferencia anual de ejecutivos (Cade 74) la mayor asamblea de empresarios peruanos, dijo que la participación de los trabajadores traerá consigo la "disminución sustantiva" de la distancia entre grupos de mayores y menores ingresos.

Lucha de guerrilleros colombianos parece estar próxima a su término

BOGOTA, 19 (AP).- La prolongada y esteril lucha de las guerrillas comunistas en Colombia parecia estar próxima a concluir con la rendición de la principal fuerza insurgente: el Ejército de Liberación Nacional (ELN), de inspiración castrista.

El gobierno ha negado que se encuentre en negociaciones con los guerrilleros, pero el gobernador del departamento de Bolívar, Alvaro Escallón Villa, de quien se dice está en contacto con representantes de los insurgentes para lograr su rendición, declaró: "Estamos dispuestos a facilitar la entrega de las personas levantadas en armas".

El gobernador formuló sus declaraciones en Barrancabermeja, un puerto fluvial petrolero, mientras realizaba una gira el lunes por la zona del Magdalena medio, en el nordeste del país, donde el Ejército de Liberación ha operado durante 14 años.

Escallón Villa dijo que el gobierno está dispuesto a "respetar la vida y los bienes de quienes deseen trabajar por el progreso del país". Así contestó una pregunta sobre las garantías que se otorgarían a los guerrilleros en el caso de que se entregaran a las autoridades.

Fuentes extraoficiales bien informadas indicaron la semana pasada que los guerrilleros, unos 250 en total, desean rendirse a cambio de garantías para sus vidas, atención médica, pues muchos están enfermos y la esperanza de una amnistía que sería decretada por el congreso.

Sin embargo, el gobernador Escallón Villa dijo que sobre algunos de los guerrilleros pesan condenas judiciales, las cuales no pueden ser suspendidas por el gobierno, a no ser que se decrete por el congreso la amnistía. Añadió que un proyecto de ley en tal sentido que está en el congreso para otorgar el perdón a presos políticos y guerrilleros "tiene algunas deficiencias que deben ser corregidas".

El jefe del Ejército de Liberación Nacional, Fabio Vásquez Castaño de 46 años, está condenado a penas de presidió que lo tendrían tras las rejas el resto de su vida por diversos delitos como asesinato, asociación para delinquir, insurrección, extorsión, secuestro y traición a la patria.

Vásquez Castaño fundó la guerrilla en la decada del 60, después de haber recibido adiestramiento en Cuba para la guerra de guerrillas. Pero en los últimos años Cuba suspendió su ayuda a los insurgentes y estos quedaron sobreviviendo en las selvas en muy precarias condiciones y se dedicaron a los secuestros de ricos hacendados para poder obtener dinero y subsistir.

SOCONAL LTDA CONSTRUYE
DEPARTAMENTOS EN PROPIEDAD HORIZONTAL
EN SANTA CRUZ

CONDOMINIO
LA FLORIDA EN LA MEJOR UBICACION DEL BARRIO SUD • 3750 MTS² DE TERRENO DE LA AV. VELARDE A LA AV. DEL EJERCITO

AV. DEL EJERCITO
AV. VELARDE

CON UNA INVERSION POCO MAYOR A LA COMPRA DE UN TERRENO UD. TENDRA:
- UN DEPARTAMENTO BIEN ORIENTADO DE 3 DORMITORIOS, 2 BAÑOS, BALCON LOGGIA COCINA, LAVANDERIA, CUARTO Y BAÑO DE SERVICIO
- EN EL CENTRO DE LA CIUDAD, SIN PROBLEMAS DE TRANSPORTE DISFRUTARA DE 2000 MTS² DE JARDIN BIEN SOMBREADO, PISCINA Y BAR COMO LEGITIMO PROPIETARIO

24 GARAGES
CONSULTE Y VEA LA MAQUETA EN AGENCIA DE TURISMO "TROTAMUNDOS" PLAZA 24 DE SEPT (SANTA CRUZ)

FACILIDADES DE PAGO

INFORMES: SOCONAL LTDA
LA PAZ • COLON 282-5°PISO TEL: 22186 - 53242
SANTA CRUZ • AYACUCHO ESQ VELASCO - TEL: 29729
MBC

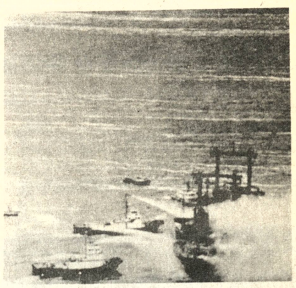

COLISION.- Tokio (AP).- El buque tanque N° 10 "Yuyo Maru", de 43.723 toneladas (en segundo plano) que transportaba gas licuado y el carguero liberiano "Pacific Ares" de 10.874 toneladas, en primer plano arden en llamas después de chocar en la entrada de la bahía de Tokio. (Radiofoto AP).

Contra todas las formas de Estreñimiento
BOLDOLAXINE
LAXANTE
Pida en su Farmacia
Ventas en todo el País

Bolivia fue representada con éxito por COMIBOL en la Feria Internacional del noroeste argentino, Salta

La oficina de Prensa de la Feria Internacional Exposición de Salta, Argentina envió a todos los medios de difusión del mundo el siguiente despacho cablegráfico:

La delegación de la Corporación Minera de Bolivia, que preside el Dr. Fernando del Pozo, por especial pedido del General de División Jesús Vía Soliz, ha despertado la simpatía de las delegaciones participantes de la primera feria internacional Agro - Industrial del Noroeste argentino que finalizará el domingo en la ciudad de Salta, Argentina. A la tarea de relaciones individuales desplegada por la misión Boliviana se suma la aceptación del público al stand de cubos de colores y fotografías artísticamente presentadas en el local de COMIBOL.

Signo de interés despertado por la presentación del ente minero oficial de Bolivia es la presencia del Gobernador de la provincia, Dr. Miguel Ragone y otras altas autoridades del gobierno provincial al cocktail ofrecido por COMIBOL, a las autoridades y prensa nacional en la noche del lunes.

En la oportunidad, luego de cálidos discursos del Gerente de Relaciones y de autoridades de la Feria Internacional y del Gobernador, hubo mutuos obsequios, con lo que quedó sellada la confraternidad de los pueblos de Argentina y Bolivia.

Merece un párrafo especial de elogio la presentación del conjunto artístico de la República de Bolivia que dio marco a la actividad eminentemente integracionalista de la misión Boliviana, que dias antes obsequió con minerales al Dr. Miguel Ragone en su despacho.

La prensa local destacó la labor de confraternidad que realiza la gente de COMIBOL, en esta primera feria internacional Agro - Industrial del noroeste argentino y publicó en dias pasados en titulares un mensaje del Gerente General de COMIBOL Gral. Div Jesús Vía Soliz, con motivo de la habilitación de la Feria Internacional.

Todos estos hechos han granjeado la simpatía de los argentinos de nuestro territorio hacia la misión oficial boliviana, que tradujo al lenguaje popular del Noroeste Argentino el espíritu y los objetivos nacionalistas que animan al Gral. Hugo Banzer Suarez, Presidente de la Nación Boliviana.

Durante el agasajo ofrecido por COMIBOL a las autoridades fueron distinguidos caracterizados hombres de prensa de Salta con obsequios enviados especialmente por el Gral. Div. Jesús Vía Soliz, entre los cuales figuran el Jefe de Prensa de la primera Feria Internacional el periodista Victor Manuel Collado y el Jefe de Relaciones Públicas de la Feria, Sr. Juan Carlos Abdala Ibazz.

Agradeció en nombre de los Argentinos el Presidente de la Cámara de Comercio exterior de Salta, Sr. Daniel Patron Costas, quien recibió como obsequio una careta de arte típico Boliviano.

MAPA DE BOLIVIA EN ALTO RELIEVE.- La señorita Mary Sandoval que atendió el stand de Bolivia en la Feria de Salta, explica las características de la zona mineralógica de Bolivia en un mapa en alto relieve que se expuso en esta exposición internacional.

La Feria Internacional de Salta fijó metas empresariales comunes

Los auspiciadores de la Feria Exposición Internacional de Salta enviaron a los países participantes la siguiente versión cablegráfica:

SALTA 9 (ARGENTINA)

Un nuevo rumbo pueden tomar las relaciones internacionales entre Argentina, Chile, BOLIVIA y Paraguay manifestado a través de un intercambio comercial intensificado por el norte de la frontera argentina, como consecuencia de la estructuración de bases conjuntas de acción que se debaten durante la realización de la primera feria internacional agroindustrial del nororeste argentino que se realizó en esta ciudad.

Los representantes de la Unión Industrial Paraguaya, de la unión industrial de Antofagasta y del comité de feria de Santa Cruz de la Sierra y de la corporación Minera de Bolivia están presentes en la muestra con el propósito de fijar metas empresariales comunes para nuevas reuniones que tendrán por finalidad lograr en el corto plazo un intercambio fluido como paso previó a la integración económica de una rica zona del corazón de La America Latina.

La Primera Feria Internacional Afee Agro-Industrial del Noroeste Argentino que se realiza en Salta busca como meta fundamental integrar a los paises mencionados, utilizando las actuales y construyendo nuevas vias de comunicación.

La Ciudad de Salta, situada a 1.700 kilometros al norte de la ciudad de Buenos Aires, y dentro de un circulo imaginario compuesto por Asunción, La Paz y Antofagasta, se convierte de esta manera en un obligado centro de tráfico comercial que utilizará las rutas nacionales que comunican a esta provincia con Bolivia, Paraguay y Chile.

"Nuestro puerto esta abierto para todo el Noroeste Argentino y los países vecinos" manifestó en Salta el Presidente de la Unión Industrial de Antofagasta, Chile, señor Eduardo Merino, quién encabezó la delegación del norte chileno para la feria, agregó el empresario chileno que la utilización del Puerto de Antofagasta es uno de los temas de mayor atención de los participantes de esta feria, añadiendo que esta abierto para todas las provincias del noroeste argentino ya que la utilización del mismo no tiene mayores problemas. En la actualidad acotó, hay un movimiento del orden de millón de toneladas anuales y la capacidad del Puerto permite duplicar sin dificultades esa cifra.

Los barcos pueden ser cargados y descargados en el curso de un mes, el Puerto Chileno de Antofagasta se conecta con la ciudad de Salta, en el Noroeste Argentino, através de la ruta nacional 51 que empalma con la red troncal Argentina que corre de norte a sur y se extiende, además, hacia el este por las rutas nacionales 81 y 16 que se comunican con la red vital de la República del Paraguay.

La posibilidad de comerciar productos manufacturados y primarios con los paises de mención y además integrantes del Pacto Andino cobra vigencia real, pero existe la conciencia general de que los gobiernos centrales deben dijar nuevas normas más ágiles y fluidas para mejorar la comunicación y facilitar las transaciones comerciales, eliminando las actuales restricciones casi insalvables.

La primera feria internacional Agro-Industrial del Noroeste Argentino que fue habilitada al público al 3 del corriente y que oficialmente se inauguró el 10 se desarrolló hasta el 17 y en cuyo transcurso se analizaron temas de vital importancia como régimen aduanero, comunicaciones, cambios, etc.

STAND DE COMIBOL.- Elogiosos comentarios mereció el stand que presentó la Corporación Minera de Bolivia en la Feria Exposición Internacional de Salta. El funcionario de RR.PP. de COMIBOL Luis Kunkar, en la fotografía, enseña los diferentes tipos de minerales que fueron exhibidos en esa Ferias a la que también concurrieron las representaciones de otros países sudamericanos.

Presidente Banzer recibió felicitaciones de la Feria

El Presidente del Comité Ejecutivo de la Primera Feria Internacional de Salta envió al Presidente de la República Gral. Hugo Banzer el siguiente mensaje:

PRESIDENTE DE BOLIVIA
SR. HUGO BANZER

Desde las instalaciones de la primera Feria Internacional del N.O. argentino saludamos a Su Excelencia en la seguridad que con el esfuerzo que demanda la concreción feliz de esta muestra estamos cumpliendo con los altos objetivos de unidad y solidaridad latinoamericana tan cara a nuestras políticas.

Al agradecer la presencia de su país, que realza y jerarquiza este pueblo hermano, Presidente Comité Ejecutivo Primera Feria Internacional.

COMENTARIOS DE LA PRENSA DE SALTA

"EL TRIBUNO" de fecha 9 de noviembre

"Alguien dijo de regreso de una excursión por la zona de los stands al aire libre: "Visitar el stand de Comibol es como refugiarse bajo el magico velo de Bolivia. Penetrar en la magia de su paisaje"... Tenia razon el opinante puesto que esa presentación boliviana reune todas las condiciones como para ser considerada una válida atracción de la Feria".

"EL TRIBUNO" de fecha 12 de noviembre

EL STAND DE LA COMIBOL

Anoche a las 21 quedó inaugurado oficialmente el magnifico stand que la Corporación Minera de Bolivia (COMIBOL) ha instalado en el sector de stands descubiertos en la Feria Internacional del Noroeste Argentino".

"EL TRIBUNO"

Bolivia en el Corazón de América. Luchar por un destino mejor junto a los paises hermanos" La República de Bolivia enclavada en el corazón de América del Sud, es una de las más ricas del Continente por sus inmensos recursos naturales que le valieron en épocas de la conquista española ser una de las zonas más codiciadas por los invasores".

Asistencia de USAID en los próximos años se canalizará a la agricultura

La estrategia de la asistencia de USAID en Bolivia se enfocará durante los próximos cuatro años al sector agricola, en forma prioritaria, con una inversión estimada de 40 millones de dólares.

En un informe preparado por la Agencia Internacional de Desarrollo del gobierno de los Estados Unidos sobre el programa de asistencia propuesto para la gestión de 1975, se establece que "con una política gubernamental que otorgue mayor atención al desarrollo del sector agricola y un continuo y alto nivel de ayuda al sector por las entidades internacionales, Bolivia debe ser capaz de sobrepasar las tasas de crecimiento económico logradas en los últimos decenios.

En base a los actuales planes y proyectos de mediano plazo establecidos por el gobierno, USAID propone concentrar la mayor parte de su asistencia técnica y programa de préstamos en la zona central de los valles y en las nuevas áreas de desarrollo agricola de las tierras bajas contiguas a las colinas de la cordillera oriental de Los Andes".

Al fundamentar su decisión, la misión técnica norteamericana señala que la región central del valle es una de las más pobres y superpobladas de Bolivia, con problemas de minifundio extremados y una tecnología estancada que ha limitado su desarrollo.

Añade que el 30 por ciento de la población rural vive en esta región y son escasas las inversiones del sector público o de instituciones extranjeras para desarrollar o mejorar su capacidad de producción.

USAID sostiene que las tierras de la zona tienen mayor potencial que cualquier otra región para incrementar rápidamente la producción agricola. Para el futuro, dice "esta área promete desarrollarse aún más importante y única área agricola de Bolivia, al mismo tiempo que tiene el potencial para absorber un número significativo de emigrantes de las regiones superpobladas del valle y el Altiplano".

PROGRAMA DE AYUDA

El grupo hacia el cual se dirigirá la ayuda de la Agencia Internacional para el Desarrollo está calculado en 200.000 familias de pequeños agricultores.

La asistencia de USAID con relación a los cultivos consistirá en aumentar la producción de los artículos de consumo básicos, cuya oferta es escasa en Bolivia, especialmente en aquellos que contribuyan a satisfacer la necesidad nutricional tanto del area rural como urbana.

Dentro de estos cultivos se señala el maiz, trigo, grano de sorgo, cereales, soya, y el mejoramiento de sistemas de producción de hortalizas con altos rendimientos y la introducción de prácticas mejoradas de administración para aumentar los rendimientos de la lechería, avicultura, porcinos y carne en el sector del Oriente.

INSPECCION

Con el personal técnico municipal, el Gral. Escobar Uria realizó ayer una inspección a algunas zonas de la ciudad, habiendo dispuesto nuevamente la limpieza de los riachuelos que convergen sobre la avenida Buenos Aires y Tembladerani. En el sector Las Nieves de esa zona, ante denuncia de los vecinos, dispuso la suspensión de trabajos de construcción de viviendas clandestinas y la desocupación de aquellas que están habitadas, en vista del peligro que ofrecen por estar edificadas en terrenos deleznables. Los propietarios denunciaron haber adquirido los terrenos con el loteamiento sin autorización municipal.

En su inspección, el Alcalde visitó la zona de Chacaltaya, el camino de acceso al Bosque de Bolonia y la región de Aranjuez, donde verificó los defensivos construidos en gaviones y pigones, contra la creciente del rio de La Paz.

Los Católicos y la Prensa

Pabellón de PRESENCIA suscitó especial interés en exposición

BUENOS AIRES, (Especial para PRESENCIA).- Una singular atracción despertó el pabellón del diario PRESENCIA en la exposición "Los Católicos y la Prensa", inaugurada aquí junto con el Décimo Congreso Católico Mundial de Prensa.

En la inauguración del pabellón, al mismo tiempo que el resto de la exposición, se encontraban presentes el Embajador de Bolivia en la Argentina, Wálter Cerruto, y su esposa. El puesto era atendido por la hija del diplomático ataviada con ropas típicas bolivianas.

El pabellón montado por PRESENCIA reseña las diversas etapas de este medio de comunicación, desde su nacimiento como semanario en 1952.

Los asistentes recibieron ejemplares de un suplemento en color que refleja también la trayectoria del diario.

La delegación de PRESENCIA es encabezada por el Presidente del Directorio de la editorial, Monseñor Genaro Prata.

El Secretario de Prensa y Difusión de la Argentina, señor José María Villone, también estuvo presente en la habilitación del pabellón.

Se concretará el asesoramiento francés a Ministerio de Minería

El Ministro de Minería y Metalurgia anunció ayer que en pocos días más se firmará el contrato de asesoramiento de B.R.G.M., de Francia a ese Ministerio. El Cnl. José Antonio Zelaya recordó que durante su reciente visita a Paris se estableció la necesidad de discutir algunos aspectos relacionados al costo del asesoramiento, en busca de una rebaja. De esta manera en días pasados llegaron a La Paz representantes franceses con quienes se define el asunto.

De acuerdo al breve adelanto proporcionado por el titular de la Cartera de Minería y Metalurgia, el programa de asesoramiento se desarrollará en tres etapas. Se estima que la primera fase se iniciará a mediados del próximo mes de diciembre y concluirá en enero de 1975. Para esta parte se cuenta con el financiamiento del Banco Mundial.

Según la explicación oficial, la segunda y tercera fases serán ajustadas a las necesidades propias del país y deberán ser cubiertas con recursos propios.

El Cnl. Zelaya indicó que el trabajo de los asesores franceses permitirá llevar adelante con acierto el programa de reestructuración del Ministerio de Minería y Metalurgia.

BECAS

El Ministro de Minería refirió que durante la visita que le hicieron los representantes de B.R.G.M., el Embajador de Francia trasmitió el ofrecimiento de doce becas para la capacitación y especialización de técnicos bolivianos en escuelas del ramo minero de Francia. Seis becas serán utilizadas en 1975 y las restantes en 1976

MINI ACERIAS EN EL MUTUN

Consultado el Ministro sobre la llegada de representantes de la firma alemana Korf, interesada en instalar mini-acerias para la explotación del manganeso en el Mutún, indicó que sus representantes llegarán a La Paz posiblemente a principios del próximo mes. Indicó que el método de la Karf tiende a simplificar los sistemas.

PROLONGACION

Finalmente, el Cnl. José Antonio Zelaya informó que en atención al pedido de las empresas invitadas, se ha prolongado en un mes el plazo para la presentación de propuestas relacionadas con estudios para la ejecución del plan global del desarrollo de la explotación de minerales de hierro del Mutún. Originalmente, el plazo fenecia el 12 de diciembre.

Orden del Alcalde:

Hasta el 30 deberán cubrirse todas las zanjas de la ciudad

Hasta el 30 del presente mes, todos los trabajos de instalación o reparación de alcantarillado en la ciudad deberán ser concluidos y en casos en que las obras requieran prolongarse deben ser paralizadas y proceder al cierre de zanjas para reiniciarlas despues de la época de lluvias. Esta es una de las medidas dispuestas por el Alcalde Armando Escóbar Uria, dentro de las previsiones tomadas para la próxima época lluviosa.

El Alcalde concretó el caso de los trabajos de alcantarillado de la calle Tumusla y Av. Baptista, que en los primeros días de diciembre deberán ser paralizados para cubrir las zanjas y evitar que con las lluvias se inunden y pongan en peligro las casas de esas arterias urbanas. La obra será recomenzada una vez que pase la época crítica de la temporada de lluvias.

Hasta esa fecha, además, los propietarios deberán realizar las conexiones domiciliarias del alcantarillado en ambas calles, a cuyo fin han recibido ya la notificación municipal. Esta obra alcanza a un costo de $b. 1.927.309.95 y los materiales, tubos para los desagues pluviales y sanitarios, tapas de cámaras, cemento y otros, tienen un valor complementario de $b. 528.404.

El Alcalde dispuso, asimismo, que todas las zanjas que por diferentes trabajos existen en la ciudad sean cubiertas hasta fin de mes. Ordenó la limpieza de las bocas de tormenta e hizo un llamado a la población para que no eche desperdicios en ellas, para evitar su taponamiento. Durante el pasado período de lluvias, muchas inundaciones se originaron precisamente en la obstrucción de las bocas de tormenta.

Finalmente, ordenó que se realice una vigilancia rigurosa para impedir que la gente, en forma desaprensiva, arroje basuras al lecho de los rios.

El Gral. Escóbar advirtió ayer que la Alcaldía impondrá las más severas sanciones a los vecinos que infrinjan esa disposición que tiende a impedir la acumulación de basuras y otras materias en los rios y evitar la formación de focos de infección.

Curso de Administración Salarial y Economía del Trabajo dicta ISAP

El Instituto Superior de Administración Pública dicta actualmente un Curso de Administración de Salarios y Economía del Trabajo, programado en forma conjunta con el Ministerio del Trabajo.

Al curso asistieron 35 funcionarios públicos seleccionados del ramo.

Los objetivos de este curso son capacitar a los participantes en el manejo de las técnicas o instrumentos de una buena administración de salarios; analizar los conceptos teóricos y funcionales de la economía del trabajo y promover la modificación gradual de la administración tradicional de sueldos y salarios.

De acuerdo al Plan de Estudios, el Curso se desarrollará en tres etapas. En la primera se abarcará el tema central de "administración de Sueldos y Salarios"; compuesto por los siguientes sub-temas: Conceptos básicos del salario, valuación de puestos, valuación por puntos, valuación por comparación de factores y encuestas de Salarios.

El segundo tema central es: "Economia del mercado de trabajo" que abarca estas materias: Mercado de trabajo, movilidad de trabajo, salarios monetarios y reales, deflactores, inflación costo e inflacción demanda y estructura de salarios. La última parte del curso se referirá a aspectos jurídicos y laborales, contratos colectivos y Seguridad Social.

VENDEDORA

Buena apariencia se necesita en FOTECO Av. 16 de Julio 1557.

LAVADORAS DE ROPA

Procedencia norteamericana, marca General Electric, vendo a precio de ocasión. Ref. teléfono 41687.

¿QUE ES UNA CLASE DEMOSTRATIVA?

LE INVITAMOS A UNA MAÑANA

- ILVEM tiene derechos registrados para sus clases demostrativas. Constituyen un muestrario conceptual del futuro desarrollo de un curso completo de Lectura Veloz, por ejemplo, o de Inglés, o de las técnicas de enseñanza de materias matemáticas y comerciales, o de la forma en que los niños pueden aprovechar al máximo su capacidad e inteligencia.

- Mañana, Jueves 21 de Noviembre, tendremos una clase demostrativa de Inglés con el Método "YES!", y de Lectura Veloz, Memoria, Métodos de Estudio y demás materias que integran el curso de Lectura Veloz de ILVEM.

- Asista gratis, sin compromiso alguno, a las 18:30 (seis y media de la tarde). Hay muchas cosas interesantes. Recuérdelo: Le esperamos mañana a las seis y media de la tarde en ILVEM, avenida Mariscal Santa Cruz 1322, octavo piso. Nuestro teléfono es el 56749.

ILVEM

NUEVO CONTRALOR.- El Presidente Hugo Banzer Suárez anunció ayer el nombramiento del Dr. Rolando Kempff Mercado como Contralor General de la República, en sustitución del Cnl. Paul de Palacios, quien se reincorporará al servicio activo de las Fuerzas Armadas para ocupar la Presidencia de la Corporación de las Fuerzas Armadas para el Desarrollo Nacional.

El mandatario destacó la labor cumplida por el Cnl. Paul de Palacios al frente de la Contraloría General de la República y, a tiempo de agradecer sus servicios, expresó que las Fuerzas Armadas requerían de capital humano y de aquellos de sus miembros que más han destacado en su profesión y en el campo de su especialidad.

Anotó que COPADENA es una institución a la que el gobierno y los mandos militares han estimulado para que cumpla con la importante tarea que se le ha encomendado para contribuir al desarrollo nacional y que, en ese sentido, necesita ser dirigida por un hombre de los méritos del Cnl. Ing. Paul de Palacios".

Destacó también la labor cumplida por el Dr. Rolando Kempff Mercado como Subcontralor General de la República y "que nadie como el era el más indicado para ponerse a la cabeza de esa institución fiscalizadora".

En la fotografía el nuevo Contralor es congratulado por el Gral. Banzer.

Subsecretario de Minas :

Volumen de producción minera no guarda relación con potencial

El Ing. Armando de Urioste, posesionado ayer como nuevo Subsecretario de Minería y Metalurgia, afirmó que el volumen de producción minera no guarda relación con el potencial del país. Agregó que desde sus funciones contribuira al fortalecimiento de la industria minera, que a su juicio estancada.

El Ing. Urioste fue posesionado en su nuevo cargo por el Ministro de Minería y Metalurgia, Cnl. José Antonio Zelaya, quien al hacerlo indicó que su elección obedece al deseo de tecnificar las reparticiones estatales mineras. Refirió que en una conversación anterior Urioste le habia preguntado por qué ese Ministerio, siendo el que se ocupa de una actividad que es la primera del país por su incidencia, estaba postrado. Añadió que precisamente "para responder a esa inquietante pregunta y salir de esa postración, es preciso trabajar, aunando esfuerzos y en equipo, para conjuncionar el sector minero en un sólo haz".

El Ministro agradeció la participación del anterior Subsecretario, Lic. Erick Cárdenas, que estaban presente en la ceremonia.

El nuevo Subsecretario, que anteriormente integraba el directorio de la Empresa Nacional de Fundiciones, sostuvo que Bolivia ha sido, es y continuará siendo un país eminentemente minero. Agregó que, en consecuencia, es preciso trabajar para lograr que esta actividad alcance el grado necesario y esté en coordinación con el potencial minero nacional.

El Subsecretario saliente ofreció su colaboración "desde la asesoria o el bufete" porque el rubro minero - metalúrgico tiene trascendental importancia para el país. Manifestó que por errores de gestiones anteriores Bolivia no aprovechó adecuadamente la vigencia del alza de las cotizaciones internacionales de minerales, y que cuando esto ocurrió el volumen de producción mas bien bajó.

SUBSECRETARIO.- El Ministro de Minería y Metalurgia, Cnl. José Antonio Zelaya (izquierda) cuando ayer tomaba juramento al nuevo Subsecretario de ese Ministerio, Ing. Armando Urioste Sánchez Bustamante.

Posesionaron a nuevas autoridades de Potosí

POTOSI, 19 (PRESENCIA).- A las 16 horas de hoy fueron posesionadas las nuevas autoridades de Potosi, el Tcnl. Wálter Coussin Frontaura juró en el cargo de Prefecto del Departamento en reemplazo de Wálter Zuleta Roncal, el Coronel de Policia y abogado Lino Pérez Estrada juró en el cargo de Alcalde Municipal, en reemplazo de doctor Hernán Gutiérrez Borja.

El Prefecto, en su discurso de posesión, en la Corte Superior de Distrito, dijo que el nuevo estilo de gobernar que se ha impuesto en el país como respuesta al momento y que el orden, la disciplina, y el trabajo es la trilogia del momento. Es el instante de servir a la patria sin retaceos dijo el Prefecto en su discurso y pidió a los potosinos aunarse en torno al gobierno central para conseguir el desarrollo que todos deseamos.

ALCALDE

La nueva autoridad edilicia manifestó que dentro el nuevo orden en Bolivia el Presidente de la República ha adoptado medidas como verdadero estadista para restañar las heridas abiertas, muchas de ellas sin justificación y para dar fin a las frustraciones permanentes en Bolivia. Dijo "Seré fiel guardian de los intereses locales y obraré sin nepotismo alguno"

H. MUNICIPALIDAD DE LA PAZ

CASA MUNICIPAL DE LA CULTURA "FRANZ TAMAYO"

MESA REDONDA SOBRE EXPRESIONES DE LA CULTURA BOLIVIANA EN EL LAPSO DE 1925 - 1974

El Director General de Cultura, el H. Consejo Municipal de Cultura y los Institutos de Investigaciones Históricas y de Cultura Aymara, tienen el agrado de invitar al culto pueblo de La Paz, a la disertación del señor Dr. Félix Eguino Zaballa.

Tema: "La Educación Pública y la Cultura Boliviana" que se llevará a cabo en el Salón-Teatro de la Casa Municipal de la Cultura "Franz Tamayo" el día jueves 21 del presente mes a horas 18:00.

La Paz, 19 de noviembre de 1974.

DEPARTAMENTO DE RELACIONES PUBLICAS

HARINA AMERICANA

LA TORRE Superior

VENTA LIBRE

VENTAS AL POR MAYOR $b. 335.- el qq

CORPORACION PANORAMIC

Av. Mcal. Santa Cruz 1326

En 1975 entrará en vigencia Pla Nacional de Desarrollo Educativ

ANF.- Fuentes de la Dirección Nacional de Planeamiento Educativo hicieron conocer que continúa la consulta sobre la aplicación del Plan Nacional de Desarrollo Educativo. Varios sectores de la población nacional han participado en seminarios en los que se ha considerado el mencionado proyecto.

El Plan Nacional de Desarrollo Educativo entrará en vigencia en 1975; actualmente la Dirección Nacional de Planeamiento Educativo está preparando los centros pilotos en diferentes distritos del país. La etapa experimental tendrá una duración de tres años y posteriormente se generalizará este sistema.

FINANCIMIENTO

Los técnicos de esta repartición indicaron que varios organismos internacionales de crédito están interesados en prestar cooperación económica para la ejecución del proyecto educativo. Según se informó el Banco Interamericano de Desarrollo, USAID y UNESCO han mostrado predisposición favorable. para financiar diferentes fases del Plan Nacional de Desarrollo Educativo, entre ellas la de la educación rural, bachillerato diversificado y educación de adultos.

Los expertos informaron, por otro lado que aún no han sido descartadas las posibilidades de que el Plan Nacional de Desarrollo Educativo sea financiado con recursos propios asignados a la educación boliviana.

LEY DE NORMALES

En el curso de los próximos días se realizará en la oficina de planeamiento, una reunión a la que asistirán los catedráticos y estudiantes de la Normal Superior Simón Bolivar. Según las informaciones que proporcionaron los personeros de la Dirección de Planea Educativo, se analizar encuentro el sistema a de la Educación Nor necesario dialogar con catedráticos y estudiantes aplicación de la ley de que debia, desde un prin resultado de consulta los funcionarios.

"El sistema de la e normal va a seguir e proceso que el Plan Nac desarrollo educativo, posición legal, debe s bada luego de un minucioso de los pr añadieron.

Industriales

Burocracia desalienta a la exportación no tradiciona

La pesada burocracia del Ministerio de Indus Comercio desalienta la exportación de productos n dicionales, expresa una carta enviada por la Cámara Na de Industrias al Director General de Industrias del Min del ramo.

Las trabas burocráticas contradicen los decretos apro por el Gobierno para fomentar la exportación de produc tradicionales, a los que se les reconoce incluso la exenci impuesto del 15 por ciento por las ventas exteriores.

En la carta dirigida al Director General de Industr menciona el caso concreto del ácido arsenioso.

Una empresa nacional inició las gestiones para log exportación del citado producto, pero, por las trabas bu ticas no pudo hacerlo, corriendo el riesgo de perder la tunidad de colocar esa materia prima en el mercado naci de que el interesado recurra a otra fuente de aprovisionam

La partida de ácido arsénico, pese a que fue dec oficialmente como producto digno de ser alentado para portación, continúa esperando la autorización del Minis Industria y Comercio para ser comercializado en el m exterior.

En la carta, los industriales solicitan al Director Gene Industrias del ministerio del ramo, interponer sus buenos para lograr la agilización de los trámites para la expor

Presidente inauguró planta termoeléctrica en Trinidad

La ciudad de Trinidad ha vencido en gran manera el problema del servicio eléctrico con la inauguración de una moderna planta térmica construida por el Comité de Obras Públicas del Beni y entregada oficialmente al servicio público por el Presidente Hugo Banzer Suárez, en ocasión de su visita a la capital beniana en oportunidad de su aniversario cívico.

La planta está ubicada a siete kilómetros de Trinidad y tiene equipos modernos de gran capacidad. Son dos grupos electrógenos de 360 kilovatios cada uno. El costo de esta obra asciende a 206.300dólares, financiados por el Comité de Desarrollo del Beni. Según la explicación dada por los técnicos de la planta y difundida por la Secretaria General de Prensa e Informaciones de la Presidencia, es una de las obras de mayor importancia dentro del proyecto P-51, que fue canalizada por el gobierno con la cooperación de la industria española, dentro del crédito concretado por España.

Para su electrificación, el Ministerio de Energia e Hidrocarburos encomendó al Instituto de Electrificación Rural la ejecución del proyecto. La central termoeléctrica fue montada integramente por técnicos del INER.

CLAUSURA DE EXPOSICION

El Presidente Hugo Banzer Suárez clausuró la XIV Feria Exposición de Productos Agricolas y Ganaderos, durante su visita a Trinidad. La ceremonia se cumplió en anteriormente integraba el directorio de la Empresa Nacional de Fundiciones, sostuvo que Bolivia ha sido, es y continuará siendo un país eminentemente minero. Agregó que, en consecuencia, es preciso trabajar para lograr que esta actividad alcance el grado necesario y esté en coordinación con el potencial minero nacional.

El Subsecretario saliente ofreció su colaboración "desde la asesoria o el bufete" porque el rubro minero - metalúrgico tiene trascendental importancia para el país. Manifestó que por errores de gestiones anteriores Bolivia no aprovechó adecuadamente la vigencia del alza de las cotizaciones internacionales de minerales, y que cuando esto ocurrió el volumen de producción mas bien bajó.

años, mostraron espíri bajo y responsabilidad

MAESTRO HONORARI

En la Granja Expe de la Universidad be Presidente Hugo Ban declarado Maestro Hon esa Casa Superior de l El mandatario, al agra distinción, destacó juventud, particularm universitarios, cump portante rol en la vida

"El Gobierno de las Armadas dijo- cree juventud debe volcar t esfuerzos para cons Patria y asumir el ro corresponde. Los unive -continuó- deben estar que el Gobierno Nacion posible porque el clima orden prevalezcan en Estamos transitoriame gobierno y sabem hemos que dejar responsabilidad en man juventud, natural her nuestras inquietud nuestro deseo dejar futuras generaciones basamento de segu progreso".

CONSEJO NACIONAL DE VIVIENDA MINERA

ADQUISICION DE TERRENOS

Se invita a aquellas personas que se interesen en vender lote terreno en la ciudad de La Paz, ofertarlos a esta Institución, entre 4 y 6.000 metros cuadrados, en las siguientes zonas: COTA CO OBRAJES, CALACOTO, MIRAFLORES Y SOPOCACHI (ALTO).

El Pliego de Especificaciones y demás datos que se requiera, s proporcionados a partir de la fecha, en la Secretaría del Con Nacional de Vivienda Minera, ubicado en el Edificio CONAVI, Déc Piso (Avda. 20 de Octubre, Esq. Fernando Guachalla).

Todas las ofertas deberán acompañar la documentación exigida en el Pliego de Especificaciones, debidamente saneada.

Se señala el plazo de presentación de ofertas, hasta el día Vie 29 de noviembre de 1974, a horas 11 y 30 a.m.

La Paz, noviembre 20 de 1974.

DIRECCION EJECUTIVA

COMITE DE DAMAS VALLEGRANDINAS

El Comité de Damas Vallegrandinas invita a los residentes y simpatizantes de Vallegrande al día de campo que tendrá lugar el sábado 23 de noviembre, en la propiedad del Sr. Rafael Mendoza (Achumani).

Dicho acontecimiento estará amenizado por bandas y conjuntos artísticos. Las reservaciones se las puede hacer en la Farmacia Oriente, Plaza San Pedro, y Casa Happ y Cía., Loayza esquina Mariscal Santa Cruz, hasta el día miércoles 20.

Las movilidades partirán de la Plaza San Francisco, a horas 10, y el retorno se efectuará a las 18 p.m.

LA DIRECTIVA

General René Bernal E.

Las Fuerzas Armadas de la Nación se hallan en la hora de la prueba

El Ministro de Defensa Nacional Gral. Brig. René Bernal Escalante, manifestó que las Fuerzas Armadas de la Nación están en la hora de prueba y que en manos de esta institución tutelar está la suerte del país. El discurso del Ministro de Defensa fue pronunciado durante el acto de clausura del año académico de la Escuela de Aplicación Aérea, ayer, en el Salón de Banderas del Gran Cuartel General de Miraflores. Con presencia del Ministro de Defensa Nacional, Gral. René Bernal Escalante, y sus colegas de gabinete Cnl. DEMA Juan Pereda Asbún, Ministro del Interior, y Waldo Bernal Ministro de Educación, agregados militares, jefes de unidades de la FAB e invitados especiales, ayer a las diez de la mañana se realizó la graduación y clausura mencionadas.

NUEVA PROMOCION

La Escuela de Aplicación Aérea "René Barrientos Ortuño" graduó a dieciséis nuevos oficiales que recibieron sus diplomas e insignias. Los nuevos egresados son: Mayores FAB Ricardo Rubín de Celis P., Max Zenteno Siles, Mario L. Guzmán Moreno L., Alberto Gómez Pérez, Mario Guillén Piñeiro y Alfredo Arévalo Dorado. Los capitanes FAB Germán Calleja Fuertes, Jaime Rojas Villarroel, Freddy Carazas Asturizaga, Héctor Jaldín Tejada, Raúl Vera Viaña, Fernando Vásquez Baldiviezo, Grover Perrudin García, Carlos Dorado Arza y Luis Paredes Aliaga.

El My. FAB Jaime Rojas Villarroel recibió premios de los gobiernos del Brasil, Estados Unidos y Argentina por haber sido el mejor alumno de la Promoción 1974 de la Escuela de Aplicación Naval.

DISCURSOS

En la ceremonia se escuchó el discurso-informe pronunciado por el Comandante de la Escuela de Aplicación Aérea Tcnl. FAB. Gonzalo Saavedra Espinoza, quien hizo conocer las actividades académicas.

En nombre de la Promoción 1974, pronunció las palabras de agradecimiento el Mayor FAB, Ricardo Rubín de Celis P.

Luego se escucharon las palabras del Comandante interino de la Fuerza Aérea Boliviana, Cnl. DAEM Luis García Pereira. Entre otras cosas señaló que con gran satisfacción le correspondía asistir a la clausura de este curso. "Este título -dijo- lejos de constituir un alivio por haber salvado un peldaño más en la escalada de la capacitación profesional, implica una serie de obligaciones y responsabilidades".

Expresó: "Camaradas, sintamos como en guerra y actuemos como en tal: guerra contra el subdesarrollo, contra la deshonestidad y la incapacidad". Finalmente, a nombre del Comando, expresó sus felicitaciones al Comando de la Escuela, así como a los profesores militares y catedráticos civiles.

MINISTRO BERNAL E.

En representación del Presidente de la República, clausuró el año académico el Ministro de Defensa Nacional, Gral. René Bernal Escalante. Comenzó por señalar que en el presente turbulento, lleno de dudas, incomprensiones y amenazas, con perspectivas sombrías para la humanidad, se ve aumentada la necesidad que tienen los Estados de preservar los fundamentos de la organización política, económica y social, como imperativo de supervivencia. Añadió que ningun Estado puede vivir aislado o desconocer los pensamientos de la naturaleza política, económica o social dominantes en el mundo, pues sólo conociendo las realidades, pueden emprender la defensa de los intereses vitales de la nacionalidad. Indicó que ante el antagonismo ideológico y político, presente en todas partes, es necesario alcanzar el progreso como una necesidad imperiosa. Añadió que la magnitud del problema afecta principalmente a los países menos desarrollados, para los cuales las dificultades de vencer en el proceso de modernización, son más acentuadas y complejas.

LUCHA IDEOLOGICA

El Ministro Bernal Escalante afirmó que el choque de las políticas antagónicas de expansión comunista y contención democrática incide en la vida de los países, de manera más o menos poderosa. Añadió que en tan grave y compleja coyuntura internacional, se impone a los Estados, para salvaguardar sus atributos esenciales de independencia y soberanía, la consecución imperiosa de su progreso y una atención realista a la seguridad y defensa nacional. Dijo que estas garantías deben reposar en la formación unitaria de los cuadros del mando político-militar, con vistas a conciliar los anhelos de una paz general y duradera, con los deseos de una mayor cohesión y poderío de los miembros integrantes de esos sistemas.

El Ministro dijo que las FF.AA. de la Nación necesitan de brillantes oficiales, por que la institución tutelar de la Nación está en la hora de la prueba. "En nuestras manos -añadió- esta la suerte del país; nosotros hemos venido con nuestros mejores sanos propósitos. Es necesario trabajar día y noche por una Bolivia unida y grande".

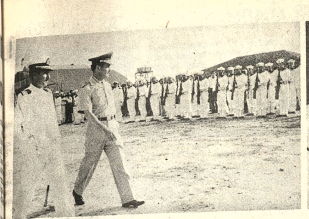

BANZER EN TRINIDAD.- Trinidad, 19 PRESENCIA.- El Presidente de la República, Gral. Hugo Banzer Suárez, acompañado de su esposa y de la comitiva oficial, estuvo en los actos oficiales de conmemoración de los aniversarios de la Universidad y del Regimiento "Ballivián" 2 de Caballería.

En la unidad militar, al promediar el día 18, ovó la Misa de campaña realizada en el cuartel de la guarnición donde, posteriormente, desfilaron los efectivos de la unidad, El My. Tito Vargas, Comandante del Regimiento, mostró al Primer Mandatario las viviendas militares que están en etapa de conclusión, además de otros trabajos destinados a proporcionar mayor comodidad y amplitud a esa unidad. En el casino de oficiales departió con los invitados especiales y la oficialidad y acompañó en el brindis conmemorativo de la festividad de esta unidad militar.

En las instalaciones de la Universidad "José Ballivián" el Gral. Banzer pudo observar los ejemplares que ha exhibido en la XIV Feria Exposición Ganadera, así como el resultado de los esfuerzos desplegados por la Asociación de Agricultores del Beni.

También se informó de los trabajos de artesanía y pintura que se han expuesto en la Casa de la Cultura. Antes estuvo en el jardín zoológico de Trinidad y admiró los animales salvajes, cuyo cuidado está a cargo de la Universidad.

Estuvo en Loma Suárez, en la Escuela de Marinería "Sargento Zeballos", para observar las instalaciones y las actividades que allí se realizan; le fue mostrada una embarcación de considerable capacidad fluvial, construida en los astilleros que la Fuerza Naval posee en la zona del lugar. Esta fue la jornada del Presidente, en cumplimiento de los compromisos oficiales que se habían programado con motivo del 132 aniversario de la creación del Departamento del Beni.

Las fotografías ilustran dos momentos de la actividad cumplida por el Presidente Banzer en la capital del Beni.

Cotizaciones de minerales

Nueva York, 19 (AP).- Precios de los metales no ferrosos:

Cobre 75 5/8-77 centavos la libra, Connecticut Valley.

Plomo 24 1/2 centavos la libra.

Zinc 38-40 centavos la libra.

Estaño 3,84 dólares la libra.

Oro 190,80 dólares la onza, Nueva York.

Plata 4,255 dólares la onza, Nueva York.

Mercurio 267,00 dólares el frasco, Nueva York.

Antimonio 2,25 dólares la libra, Nueva York.

LONDRES

Estaño, 3,39 dólares la libra fina.

Plomo, 0,23 dólares la libra fina.

Zinc, 0,35 dólares la libra fina.

Cobre, 0,65 dólares la libra fina.

Cadmio, 4,25 dólares la libra fina.

Plata, 4,36 dólares la onza troy.

Wolfram, 97,73 dólares la unidad métrica fina.

Antimonio, 32 dólares la unidad métrica fina.

Oro, 188,50 dólares la onza troy.

Desabastecimiento de azúcar se debe a negativa de transportistas

El desabastecimiento de azúcar en la ciudad de La Paz se debe, fundamentalmente, a la negativa de algunos transportistas que se negaron a trasladar ese artículo de primera necesidad desde Cochabamba hasta La Paz, informó ayer el Subsecretario de Industria e Integración, Rolando Pereira Méndez.

El Subsecretario lamentó que algunos choferes, por transportar otras mercaderías, rechacen servicios que favorezcan al pueblo consumidor.

Ante la emergencia, el Ministerio de Industria y Comercio solicitó la colaboración de la Empresa Nacional de Ferrocarriles, que dispuso ayer el embarque de una apreciable cantidad de azúcar para el mercado de La Paz, agregó la información del Subsecretario.

Entre tanto, ayer continuaban las colas frente a algunos establecimientos, especialmente en los almacenes de la Corporación Boliviana de Fomento.

Para garantizar el normal abastecimiento, el Ministerio de Industria y Comercio, dispuso la semana pasada que se suspendan, hasta el próximo mes de mayo, las exportaciones de ese producto.

Los ingenios de todo el país deberán destinar sus disponibilidades para el mantenimiento del mercado nacional.

El Lic. Pereira explicó ayer a la prensa que existe actualmente una disponibilidad de 1.290.000 quintales de azúcar, que garantiza el consumo del mercado nacional hasta el mes de mayo.

El Subsecretario de Industria e Integración dijo que el consumo nacional de azúcar entre mayo y octubre fue de 1.207.000 quintales.

Aparte de las actuales disponibilidades que tienen los ingenios azucareros, la prohibición de exportación y otras previsiones tomadas para garantizar el consumo nacional, hay una reserva adicional de 6 mil quintales para solucionar cualquier emergencia.

Finalmente, el Lic. Pereira dijo que no existe riesgo de contrabando a los países vecinos, ya que, por informaciones que se tienen, en Perú y Argentina los precios de este producto están por debajo de los vigentes en el mercado nacional. El precio de cada quintal en La Paz es de 310 pesos.

SEMINARIO.- El lunes comenzó el seminario sobre textos escolares del Ciclo Intermedio, Primer Grado, de Matemáticas, Lenguaje y Ciencias Naturales. Se cumple en el Colegio de La Salle y ha sido organizado por la Comisión Episcopal de Educación. La fotografía de la izquierda muestra parte de los participantes y, a la derecha, el Hermano Felipe Palazón, saluda a los profesores, profesionales y maestros participantes en la reunión de estudio, que terminará el viernes 21.

Comenzó seminario sobre textos escolares del Ciclo Intermedio

El lunes último se inauguró el Seminario organizado por la Comisión Episcopal de Educación, sobre las técnicas de elaboración de textos escolares dentro del concurso nacional convocado por esa entidad religiosa.

El Seminario tiene como tema central la elaboración de textos de Matemáticas, Lenguaje y Ciencias Naturales, correspondiente al Primer Grado del Ciclo Intermedio.

El Hermano Jaime Calderón, uno de los principales organizadores junto con el personal del Secretariado Nacional de Textos Escolares, disertó ayer sobre las bases del concurso nacional de textos escolares.

El primer día del seminario, que se realiza en el Colegio de La Salle, disertaron el Hermano Palazón y la Dra. Ruth Payne. El primero es religioso de La Salle de la ciudad de Tarija y fue el encargado de hacer la presentación de los participantes; hizo una sucinta explicación de la naturaleza de la reunión y cedió después su lugar a la Dra. Payne, que abordó el tema relativo a la forma o al enfoque que debía tener el texto escolar que se presentará al concurso.

Las sesiones plenarias, en las cuales se dictan conferencias, comienzan a las 15 y 30 y en las 20 minutos los asistentes de los grupos de trabajo, divididos por materias correspondientes a las consignadas en la agenda: Matemáticas, Lenguaje y Ciencias Naturales.

Participan en el seminario profesores, profesionales y maestros de las materias objeto de la reunión de estudio.

Este seminario terminará sus tareas el viernes próximo, después de hacer conocer sus resultados.

Se hizo notorio el interés de los concurrentes respecto de las conferencias y las tareas de los grupos de trabajo.

CONSTRUCCION DE VIVIENDAS.- El Director Ejecutivo del Consejo Nacional de Vivienda para Trabajadores Fabriles, Constructores y Gráficos, Cnl. Humberto Mendizábal, firmando contratos para la construcción de noventa viviendas en La Paz, Cochabamba y Oruro. A la derecha del Ing. Humberto Mendizábal, el Dr. Eduardo Olivo ejecutivo de la firma EMBOC, y a su izquierda al Lic. Guillermo Moscoso, Gerente del Consejo.

Viviendas para fabriles, gráficos y constructores

En las oficinas del Consejo Nacional de Vivienda para Trabajadores Fabriles, Constructores y Gráficos, Ing. Humberto Mendizabal, explicó que el organismo desarrolla dos tipos de programas. El primero, financiado con recursos propios, al que corresponden los 90 viviendas, ha sido denominado Plan 208 y el segundo, llamado Plan Quinquenal, prevee financiamiento externo.

Se indicó también que el programa con financiamiento externo se halla conformado por dos planes bienales y un plan anual. Comprende la construcción de 9.790 viviendas, con las que, se estima, se solucionará en gran parte el problema de dotación de casas para los trabajadores fabriles, gráficos y constructores del país.

Este Consejo de Vivienda ha sido creado en febrero de 1973 y en su primer año, llamado de capitalización, logró un fondo de arranque de $b. 7.059.915.56.

El plan 208 ha sido dividido para su ejecución en tres etapas detalladas de la siguiente manera: Primera Etapa, La Paz, 40 viviendas (adjudicadas ayer para su construcción; Oruro, 20 viviendas (adjudicadas ayer); Segunda Etapa, La Paz, 40 viviendas y Cochabamba 30 viviendas (adjudicadas ayer); Tercera Etapa; La Paz 20 viviendas, Potosí 10 viviendas, Santa Cruz, 30 viviendas, Sucre 10 viviendas, Tarija 8 viviendas.

Se tiene también programado el plan 333 para la construcción de viviendas en 1975.

El Ing. Mendizabal anunció que en las próximas horas se publicará la licitación para la construcción de otras 40 viviendas para trabajadores de La Paz, 20 viviendas para Oruro y 20 para Sucre.

Ministro Núñez posesiona hoy a nuevas autoridades

El Ministro de Urbanismo y Vivienda, Cap. de Navío Walter Núñez Rivero, posesionará hoy a los nuevos Subsecretarios de ese Despacho y al nuevo Director Ejecutivo del Consejo Nacional de Vivienda (CONAVI).

Según informó el Ministro Núñez Rivero, el Arq. Mario Quezada será posesionado como Subsecretario de Urbanismo, y el Ing. Humberto Mendizabal como Subsecretario de Vivienda.

Como Director Ejecutivo del Consejo Nacional de Vivienda ha sido designado el Lic. Federico Saleés Paz, que anteriormente ocupaba las funciones de Subsecretario de Transportes. Saleés Paz reemplaza al Dr. Wagner Jordán Castedo, quien desde agosto de 1971, hasta ayer, ocupaba esa dirección.

Crédito japonés para caminos se encuentra en etapa de proceso

El crédito japonés solicitado por el Gobierno boliviano para la ejecución de programas camineros se encuentra en etapa de procesamiento, según expresó el Embajador del Japón, señor Takayoshi Tsuda, luego de sostener una entrevista con el Ministro de Transportes, My (r) Julio Trigo Ramírez.

En la reunión, el Ministro y el Embajador, según informaciones oficiales, intercambiaron criterios relacionados con el Plan Caminero 3.000, donde están incluídos programas que probablemente sean financiados con el crédito japonés.

Según Secretaría de Informaciones

Fue congelado cuatrimestre en una Facultad de la UTO

Fue congelado el presente cuatrimestre académico de la Facultad de Tecnología de la Universidad de Oruro, por disposición de las autoridades de esa institución y debido a la paralización de labores que dispusieron los estudiantes en reclamación de la libertad de sus compañeros y catedráticos apresados últimamente por autoridades del gobierno.

Esa noticia fue conocida a través del boletín diario de la Secretaría de Informaciones y Prensa de la Presidencia de la República. Por otra parte, versiones periodísticas procedentes de Oruro y del Consejo Nacional de Educación Superior (CNES) señalan que la situación es evaluada y que aún no se dispuso tal medida.

La citada Secretaría de Informaciones añade que "efectivos de la Guardia Nacional de Seguridad Pública mantienen cerco en las inmediaciones de la Facultad, para hacer cumplir las regulaciones del Estado de Sitio y Auto de Buen Gobierno, que prohiben terminantemente manifestaciones y asambleas, sean cuales fueren".

OTRAS VERSIONES

Despachos periodísticos de Oruro dan cuenta de que hasta ayer se evaluaba la situación de la Facultad de Tecnología por parte de las autoridades de la universidad orureña y que se habría registrado reanudación parcial de labores.

El Presidente del Consejo Nacional de Educación Superior, Miguel Tejada Velasco, fue consultado por PRESENCIA sobre el caso y dijo que la entidad que dirige no había adoptado medida concreta de clausura, pero que las autoridades de la Universidad de Oruro "tienen esa facultad de decisión para casos de emergencia". Agregó que hasta las 16.30 de ayer no tenía conocimiento oficial sobre la clausura del cuatrimestre en ese sector universitario de Oruro.

Reclaman por publicación de ASBORA

Los gerentes de cinco radioemisoras de esta ciudad han dirigido un memorial al Director General de Telecomunicaciones, para protestar contra una revista difundida de ASBORA y pidiendo, además, el secuestro de dicha publicación.

El memorial está firmado por Miguel Dueri, Enrique Crespo, José Siles, Alberto Cajías y Carlos Chiappe, gerentes de las radios Panamericana, Altiplano, Méndez, Emisoras Unidas y Estentor.

La reclamación se refiere a un folleto editado por ASBORA, en octubre del presente año, bajo el título de "Guía de Emisoras Privadas" en la que se omite las radios indicadas.

CEREMONIA.- En el Salón de Banderas del Gran Cuartel General, se realizó ayer la clausura del año académico y egreso de los alumnos de la Escuela de Aplicación Aérea. En la fotografía superior de izquierda a derecha, el Ministro Juan Pereda Asbún, el Comandante de la FAB. Luis García Pereira, el Ministro René Bernal Escalante; el Ministro Waldo Bernal Pereira y el Tcnl. FAB Gonzalo Saavedra Espinoza, Comandante de la Escuela de Aplicación Aérea. En la fotografía inferior una vista parcial de la concurrencia.

CNES está dispuesto a proveer técnicos a empresas petroleras

El Consejo Nacional de Educación Superior (CNES) anunció que pedirá a las universidades del país, que dispongan de carreras afines a la actividad petrolífera, la preparación racional y en tiempo adecuado del número de profesionales que en esta rama requiere el mercado nacional.

Con ese fin, autoridades del CNES tuvieron una reunión con representantes de tres empresas extranjeras, que han obtenido concesiones para exploración y explotación de campos petrolíferos en el país, además de un representante de YPFB, para recibir su criterio sobre sus necesidades de personal profesional.

El CNES les hizo conocer que "dentro de su actividad de programación académica, inicia la planificación de recursos humanos para los distintos sectores de la actividad económica del país en función de su desarrollo".

Invitó a los representantes de esas entidades petroleras para que en el plazo de 15 días respondan al cuestionario que les brindó para que hagan cálculos sobre los requerimientos de profesionales para esa actividad, tanto a nivel de ingenieros, técnicos superiores como de técnicos medios.

Los datos que esas empresas proporcionen servirán al CNES para que instruya a las universidades, que cuentan con esas especialidades, lleven a cabo la preparación de los profesionales necesarios.

La información del CNES no da cuenta de si las empresas petroleras cooperarán en alguna forma a la profesionalización del personal que necesitan, ya que las autoridades universitarias han manifestado en reiteradas ocasiones que confrontan serios problemas económicos y de infraestructura para poder atender el cada vez mayor número de postulantes a las universidades.

A lo anterior se suma el hecho de que las autoridades del gobierno han denunciado el crecido éxodo de profesionales, especialmente en ramas técnicas, reconociendo que el hecho se debía a falta de fuentes de trabajo y provocaba perjuicios para la nación, por lo que ofrecieron llevar a cabo un programa de recuperación de esos técnicos.

Regimiento Ingavi celebra hoy 47 aniversario de su creación

El Regimiento Ingavi 4 de Caballería celebrará hoy el 47 aniversario de su fundación. Para esta ocasión se ha preparado un programa cívico-cultural, al cual asistirá el Presidente de la República, se iniciará a las diez de la mañana en el patio del Regimiento ubicado en el Gran Cuartel, General de Miraflores.

HISTORIAL

Al cabo de varias restructuraciones, en 1927 fue creado en forma definitiva el Regimiento Ingavi 4 de Caballería, mediante Orden General, sobre la base de la antigua Guardia Republicana que había fundado el Presidente Bautista Saavedra.

El Primer Comandante del Regimiento Ingavi fue el entonces Mayor David Toro Ruilova, y el segundo el Mayor Otto Quiroga O. La denominación le fue dada en recuerdo a la memorable batalla librada en los llanos de Ingavi en 1841 y en los cuales fue eregida una pirámide, destruida en 1848. Después de la revolución de 1930 el "Ingavi" fue destinado a la guarnición de Guaqui, posteriormente marchó a Cochabamba y en diciembre de 1931 retornó a Oruro donde fue disuelto; en diciembre de 1931 se dictó una orden general disponiendo su reorganización sobre la base del Destacamento Montado del Oriente; en el mes de junio de 1932 comenzó a ejecutar trabajos de exploración en el interior del Chaco, apertura de caminos y picadas, fundación de fortines, y durante la Guerra del Chaco actuó en el norte de la zona de operaciones. Pasada la contienda del Chaco, el Ingavi se reorganiza en Viacha, permaneciendo en esta guarnición hasta fines de 1940. En enero de 1941 fue destinado a Challapata donde permaneció hasta el año 1949.

ACTUAL DIRECCION

El Regimiento Ingavi 4 de Caballería tiene como Comandante al Cnl. DEM, Raúl Tejerina Barrientos. El comandante de Grupo es el My. DEM Lorgio Justiniano. Completa esta dirección el My. Arturo Maldonado Z., como Jefe de Servicios, Cap. de Serv. Wilfredo Lozano B., My. Serv. Víctor Tórrez L., Sbtte. San José A. Martínez I., Sbtte. Serv. Edmundo Soliz B., Tenientes Luis Ardaya, Gustavo Angulo Pinto, Antonio Rodríguez G., y Carlos Guardia B. Capitán José Rivera Sundt y teniente Jorge Zapata y E., Edgar Terán E. Los oficiales de sección son los subttes. Jorge Vila R., Fernando Bustamante A., Herbert Steinbach Roca, Manuel Cardozo P., René Torrico P., Castelo Giacoman P., Napoleón Menacho R., Edmundo Torrico V. y Rolando Miranda O. Completan esta conducción veintitrés personas entre suboficiales, sargentos y cabos.

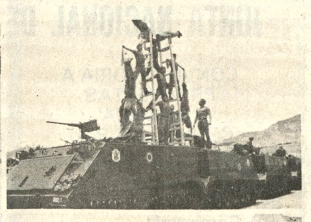

REGIMIENTO INGAVI.- El equipamiento bélico del Regimiento Ingavi 4 de Caballería es una de las mayores preocupaciones que tiene el actual Comando. Las fotografías muestran diversos aspectos del nuevo y moderno armamento del indicado instituto militar que hoy celebra su 47 aniversario de fundación. Abajo a la derecha el Cnl. Raúl Tejerina Barrientos, Comandante del Regimiento, probando "el rancho" de los soldados.

MINISTERIO DE TRABAJO

COMUNICADO

Se comunica a la opinión pública, en especial a las Entidades del Sector Público como Privado (Bancos, Cajas de Seguridad Social y Comercio en general) , que las Empresas Cooperativas en sus diferentes grados de organización, no han sido afectadas por las últimas determinaciones del D.S. 11947, de fecha 9 de noviembre de 1974, en el que se dispone la cesación del mandato de sus dirigentes; empero todas las organizaciones cooperativas deberán presentar sus Balances y Memoria por la gestión de 1973, hasta el 31 de diciembre del año en curso.

Las Sociedades Cooperativas se norman en todos sus actos de conformidad a la Ley General de Sociedades Cooperativas en actual vigencia y sus Estatutos respectivos, debiendo someterse en su funcionamiento al control y fiscalización de la Dirección Nacional de Cooperativas.

La Paz, 18 de noviembre de 1974.

Tcnl. DEM. Mario Vargas Salinas
Ministro de Trabajo y Asuntos Sindicales

JOHNNY GONZALES durante una sesión de ensayo. El Cuarteto de Jazz del músico nacional dará hoy su primer concierto en el Paraninfo de la UMSA. Actuará como solista el clarinetista yugoslavo Drazen Stahuljak; completan el conjunto Luis Mejía trompetista ; Sergio Miranda, contrabajista; y Fernando Sanjinés, baterista. Mañana, en el mismo local, tendrá lugar el concierto especialmente dedicado a los universitarios. Las dos veladas han despertado gran expectativa. Auspicios del Goethe Institut, Alianza Francesa y Rectorado de la UMSA.

Polémica en torno a Benavente

Por Juan Antonio Cabezas

He aquí que don Jacinto Benavente, nuestro meritísimo autor teatral y Premio Nóbel de literatura que, en vida, fue combatido sin piedad y aplaudido sin reservas, vuelve a encender una apasionada polémica entre críticos y el público, con el estreno (reestreno mejor de una de sus obras más populares: el drama rural castellano, "La malquerida". Se trata del "reestreno" de una adaptación de la obra benaventina, hecha por el también autor Alfredo Mañas, puesta en escena por el director Juan Guerrero Zamora. La polémica se inicia en el punto básico de si es lícito "adaptar" para españoles la obra casi contemporánea de un autor español como Benavente, nacido en 1866, que fue estrenada en 1913. Esta es una polémica de principio. Después viene la otra, la de los que estiman que no pueden ser alterados los textos y las situaciones, aunque se mantenga el eje central de la acción dramática, como ocurre con la adaptación de "La Malquerida".

El estreno en el teatro Lara, de la adaptación de Alfredo Mañas, ha llenado el teatro de un público que, aun sigue reverdeciendo al popular autor de "Los intereses creados", "Señora ama", "La ciudad alegre y confiada", o "Locuciones de Buen humor". Si Alfredo Mañas y Guerrero Zamora piensan que son ellos los que llevan a los actuales espectadores al teatrito llamado "la bombonera de don Candido" en la Corredera Baja de San Pablo, están bien equivocados. Yo me imagino que, al sonar las ovaciones tras la caída del último telón de "La malquerida", aunque sea con la introducción de un coro rural que subraya las situaciones de la tragedia con sus chistes, maficias y pasmados, como al escuchar la copla, don Jacinto, aunque ya sin los puros habanos que se fumaba en el salocillo durante los estrenos, se estaría sonriendo para sus huesos, tras el mármol funerario de su sepulcro en el cementerio de Galiuagar, donde sus restos reposan.

El autor adaptador, para agradecer los aplausos entusiastas del público la noche del "reestreno", y también para salir al paso de los que no estuviesen conformes que también los había, dijo que. "Mas vale un Benavente discutido que un Benavente olvidado". La frase es acertada, pero no es muy sincera, tratándose de quien se encarama sobre el nombre de don Jacinto, para conseguir un éxito que corresponde al autor de "La malquerida". ¿Es que si se hubiese puesto como obra de Benavente, aunque sus retoques necesarios, para mayor adaptación a la época, los aplausos hubieran sido menos fervorosos".

Lo cierto es que el ático don Jacinto ha ganado una batalla después de muerto. Ha conseguido llevar su público al Lara. Un público que le sigue fiel y que le aplaudió una obra dramática, a los sesenta años de haber sido estrenada. Lo que demuestra "belle époque", año vispera de catástrofe, en el que, de hecho, venía a terminar el delta temporal que el río del siglo XIX había movido en pleno siglo XX. Ello es una prueba de la supervivencia de un teatro, con todos sus defectos.

No olvidemos que Benavente fue en su tiempo un renovador de la escena española. Superada la comedia sentimental, romanticona y melodramática, de don José Echegaray, don Jacinto introdujo un teatro más discursivo que de acción y situación, pero que gustaba y divertía a la propia burguesía y hasta a las minorías aristocráticas, a las que zaherían duramente sus obras, pero eso sí, con palabras finas y sin perder su elegancia. El diálogo ingenioso y salpicado de ironías y de frases maliciosas, con segundas y terceras intenciones, era lo esencial en aquel teatro que él definía como "de alfilerazos". Podía considerarse una maliciosa conversación, un coloquio de rebotica o resacretista, donde se sacaban todos los trapos sucios de la sociedad, cosa que encantaba y divertía a "Los malhechores del bien".

Un crítico, de los que han terciado en la polémica a favor de los "adaptadores" dice que el pueblo-coro añade al drama rural de Benavente una "dimensión social que intensifica su realismo". Pero esto también me huele a tópico de la época actual. (ALA).

ARTE Y CULTURA

Concierto de jazz en Paraninfo de la UMSA

Hoy, a horas 20 y 30, en el Paraninfo de la UMSA, tendrá lugar el primer concierto del Cuarteto de Jazz de Johnny González; el segundo, especialmente dedicado a los universitarios, se realizará mañana a horas 19.oo.

El anuncio de estas dos sesiones de jazz ha despertado notorio interés en nuestros medios musicales. Sobre todo, en razón de que Johnny González -luego de seis años de pausa- ha logrado reunir a los mejores intérpretes de este ritmo en Bolivia.

El músico nacional ha actuado con éxito tanto en Bolivia como en el exterior; la prensa venezolana le prodigó elogios luego de una serie de presentaciones en Caracas, ciudad donde residió un año. A su reconocida capacidad de pianista, Johnny González une talento y capacidad de compositor. En estos dos conciertos serán interpretadas por primera vez en nuestro país algunas de sus composiciones logradas durante su estancia en Europa.

En las dos veladas actuará el solista yugoslavo Drazen Stahuljak, saxofonista y clarinetista egresado del Conservatorio de Zagreb.

El conjunto se completa con los músicos nacionales Luis Mejía, trompetista; Sergio Miranda, contrabajista; Fernando Sanjinés, baterista.

Las actuaciones del Cuarteto están auspiciadas por el Goethe Institut, Alianza Francesa y Rectorado de la UMSA.

En ceremonia celebrada ayer en la Oficina del Rectorado, el Dr. Jorge Siles Salinas presentó los textos de lenguaje "Léxico y Ortografía" y "Lectura comprensiva", de los profesores José Mendoza, Carlos Coello y Mario Frías. En la fotografía, el Rector con los destacados linguistas nacionales.

Libro sobre Francisco de Miranda

PARIS, 19 (AP).- "El siglo de las luces contado por Francisco de Miranda", libro de la escritora venezolana, Josefina Rodríguez de Alonso, acaba de aparecer en París, en francés.

La autora es agregada cultural de la Embajada en su país.

"Francisco de Miranda es indudablemente el único viajero del siglo XVIII que haya levantado un inventario tan completo de los diferentes aspectos de la Europa pre-revolucionaria, de la cual nos deja una descripción minuciosa y exacta", dijo la autora en una entrevista.

"Si Miranda se hubiera decidido a publicar sus notas de viaje, habría agregado una faceta más a su extraordinaria personalidad y estaría considerado hoy como el memorialista más importante de su tiempo", agregó.

En sus 670 páginas, el libro analiza aspectos casi desconocidos de la vida de Miranda.

El libro está basado en su "Diario de viajes" que llevó en los diez meses durante los cuales recorrió Estados Unidos inmediatamente después de su independencia y los 4 años que recorrió la Europa del siglo de las luces.

"Los viajes de Miranda por Europa fueron de 1785 a 1789, cuatro años en los cuales hace el inventario de la Europa de la revolución, tratando con los personajes más celebres de su época, monarcas, jefes de gobierno, artistas, hombre de ciencia, y además visita palacios, museos, haciendo crítica de arte, e interesándose en estudios sobre fortalezas, militares, los ejércitos, la historia y la política de los pueblos que visita y la vida cotidiana de la época, los transportes, los precios, los teatros, y los artistas", explicó la escritora y diplomática.

ACADEMIA DE DANZAS EN POTOSI

POTOSI,19 (PRESENCIA).- "La Academia de Danzas "Isadora Duncan que dirijo es un esfuerzo personal en bien del arte potosino", expresó su Director Mario Baldivieso a la prensa de la Villa Imperial.

Baldivieso, invitó al periodismo a una demostración, en la que puso de manifiesto el proceso que sigue la enseñanza de la danza y las técnicas modernas que se vienen utilizando.

"En nuestro medio -dijo- pese a las dificultades, hay interés por el arte de la danza en mi academia cuento con más de 60 alumnas"

Indicó Baldivieso que los días 21 y 22 presentará la demostración en el teatro Centenario y que, para ello, ha venido preparando el programa desde hace varios meses "se trata de una trabajo lento, paciente; tanto las alumnas como padres de familia cooperan a este arte", manifestó.

Finalmente, el Director de la Academia de Danzas "Isadora Duncan" al dialogar con periodistas explicó los problemas que se confrontan en ciudades del interior, y subrayó que "cuando hay voluntad, decisión de trabajo y vocación se sale adelante".

"Tengo seguridad que la demostración de fin de semana será un espectáculo extraordinario que llamará la atención a los potosinos para dedicar cooperación y apoyo al arte de la danza" concluyó.

ICTHUS EDITORIAL Y LIBRERIA

200 CELADAS DE APO
TURA- Por Emil Gelencsé
LA PSICOLOGIA EN AJ
DREZ- Por N.V. Krogius
AJEDREZ HIPERMODERN
1- DIRIGIDO Po
ALEKHINE- Por R. Aguil
Y F.J. Pérez
LOS NIÑOS PRODIGIO DE
AJEDREZ - Pablo Morán
A B C DE LAS APERTURA
Por V.N. Panov
AJEDREZ ELEMENTAL
Por V.N. Panov
LA TRAMPA EN L
APERTURA Por
Weinstein

COMPRELOS EN:
Av. 16 de Julio 180
LA PAZ
Calle 21 de Mayo
SANTA CRUZ

CEIBOS, de Gerardo Zurita. La muestra colectiva de los artistas cochabambinos, inaugurada ayer en la Casa de Cultura, incluye también obras de Amadeo Castro, Edgar Jaimes y José Castro.

UNIVERSIDAD MAYOR DE SAN ANDRES
R.R.P.P. N° 258

HOMENAJE A COCHABAMBA EN SU IV CENTENARIO

El Rectorado y la División de Extensión Universitaria invitan a los profesores y estudiantes, así como al Centro de Residentes Cochabambinos, a la conferencia del Sr. Mariano Baptista Gumucio.

EVOCACION Y HOMENAJE A COCHABAMBA que se realizará el viernes 22, a las 18.30 horas en el Paraninfo Universitarios.

La Paz, noviembre de 1974
Dr. LUIS FERNANDO VALLE O.
Secretario General de la U.M.S.A.

VIGILE SU PESO
ADELGACE
TOMANDO VITAMINAS

Con ADELGADINA la persona come menos, pero está alimentada por la cantidad de Vitaminas que contiene ADELGADINA.

La ciencia médica ha probado que el conservar el peso no es solamente un problema de estética, sino una verdadera necesidad para conservar la buena salud. ADELGADINA regulariza el metabolismo de los alimentos, impidiendo que se acumulen las grasas en los tejidos.

CORPORACION MINERA DE BOLIVIA

CONVOCATORIA A PROPUESTAS
KAI-137/74

Se convoca a propuestas para la provisión de lo siguiente:

30.000 CAJONES DE LECHE CONDENSADA

El pliego de especificaciones se encuentra a disposición de los interesados, en la Secretaría de la Comisión de Adquisiciones, 4to. piso Edificio Central.

GERENCIA DE ADQUISICIONES

La Paz, noviembre 19 de 1974

URGENTE

Necesitamos encofradores, para construcción del HOTEL SHERATON.

Inútil presentarse sin buenos certificados.

Ref: Calle Cap. Ravelo esquina Fernando Guachalla.

Empresa Constructora Bartos y Cía.

AVISO

LANIFICIO BOLIVIANO DOMINGO SOLIGNO S.A.

Se comunica al público en general que habiéndose extraviado las acciones de propiedad de la Sra. María Rosario Soligno de Marcone cuyo título lleva el N° 3119 por un total de 21.521 acciones emitidos en fecha 26-11-1965 a solicitud de la interesada se expedirá un nuevo título duplicado por el total de sus acciones, quedando anulado el título original.

La Paz, 17 de noviembre de 1974.

TECNICO EN CONSTRUCCIONES

Se requieren los servicios de un técnico en construcciones. Enviar curriculum y pretensiones a:

JEFE DE PERSONAL - CASILLA 6032 - La Paz.

CONVOCATORIA

La Escuela Militar de Clases "Sargento Maximiliano Paredes" convoca a los jóvenes bolivianos de 16 a 19 años de edad que hayan vencido satisfactoriamente el Segundo, Tercero y/o Cuarto Grado del Ciclo de Educación Media, a postular como ALUMNO BECADO para egresar con DOS AÑOS de estudio Clases Profesionales Instructores de Infantería, Caballería y Blindados, Artillería, Ingeniería de Combate y Transmisiones del Ejército.

INFORMES.- En el Prospecto de Admisión a proporcionarse:
EN COCHABAMBA.- Escuela Militar de Clases (Muyurina).
EN EL INTERIOR DEL PAIS.- Comandos de División, Regiones Militares, Jefaturas de Frontera, Unidades y Reparticiones del Ejército.

Noviembre de 1974.

UNIVERSIDAD BOLIVIANA
UNIVERSIDAD MAYOR DE SAN ANDRES
FACULTAD DE HUMANIDADES Y CIENCIAS DE LA EDUCACION
Departamento de Psicología
R.R.P.P. N° 256

Se convoca a concurso de méritos y exámenes de competencia para el siguiente cargo docente:
Cátedra de ESCUELAS PSICOLOGICAS: Un docente
Los expedientes serán recibidos hasta el día viernes 29 del presente a hrs. 18.00 en la Secretaría del Decanato, Piso 11 del edificio Central.
Mayores informaciones Secretaría de la Facultad.

La Paz, 14 de noviembre 1974

Dr. Teodosio Imaña Castro
DECANO

V° B°
Dr. Jorge Siles Salinas
RECTOR

CONTRALORIA GENERAL DE LA REPUBLICA

Letras protestadas por falta de pago de la Dirección General de Aduanas

La Contraloría General de la República tiene en su poder las letras de cambio que se detallan a continuación y que han sido remitidas por la Dirección General de Aduanas para su cobranza por la vía coactiva:

GIRADOR	ACEPTANTE	MONTO $b.
Cardoso y Cía.	Dyana S.A.	1.334.696.00
Organización Aduanera Boliviana	Oscar Allamirano Urrutia	2.430.00
Organización Aduanera Boliviana	Claudio Chávez Paredes	7.820.00
Organización Aduanera Boliviana	Enrique Larrea Maidana	8.330.00
Sindicato de Choferes de Autos en Alquiler	Luis Burgoa Maceda	5.230.00
Copana y Cía.	Avelino Córdova V.	2.194.00
Copana y Cía.	Julio Tarifa	6.219.00
Copana y Cía.	Francisco Casas Gutiérrez	3.260.8
Organización Aduanera Boliviana	Luisa Contreras Condori	10.677.7
Agencia Aduanera Marítima	Dimitri Games Oviedo	11.478.6
Agencia Aduanera Marítima	Guillermo Patón Irusta	741.0
Sindicato de Choferes 1° de Mayo	Eduardo Saavedra Martínez	5.806.5
Rodolfo López Salinas	AMASA	14.757.8
Copana y Cía.	Carlos Suárez Mancilla	2.643.2
Copana y Cía.	Carlos Miranda Ordoñez	5.946.7
Copana y Cía.	Cleto Carvajal	1.791.7
Copana y Cía.	Antonio Burgoa Cuevas	7.451.1
Copana y Cía.	Julio Rojas Durán	9.255.2
Agencia Aduanera Marítima	Roberto Ruiz Alvarez	4.150.0
Agencia Aduanera Marítima	Lorenzo Guzmán Gamarra	12.293.9
Agencia Aduanera Marítima	Alberto Gómez Ramírez	4.067.2
Agencia Aduanera Marítima	Victor Zapata Méndez	7.397.6
Agencia Aduanera Marítima	Tomás Calvo Loayza	6.869.3
Sindicato Mixto de Trabajadores Mineros de Catavi	Victor Bernal y Victor López	7.340.2
Sindicato de Choferes de Autos en Alquiler	Adrián Larrea Ramírez	527.0
Sindicato de Choferes de Autos en Alquiler	Emilio Bustamante Hinojosa y Ernesto Yaguita	1.055.7
Copana y Cía.	Carmen vda. de Jiménez	642.9
Agencia Aduanera Marítima	Fábrica de Fideos "San Antonio"	37.349.6
Agencia Aduanera Vargas y Cía.	Luis Mamani Quispe y René Valdez Linares	5.292.9
Copana y Cía.	Guillermo Iriarte Barrón	3.974.4
Copana y Cía.	Roberto Mamani B.	1.461.2
Agencia Aduanera Marítima	Luisa Toledo de Pérez	1.160.9
Agencia de Aduana Vargas y Cía.	Victor Bernal Gómez	5.213.9
Copana y Cía.	Ezequiel Sahonero Meneses	6.352.2
Copana y Cía.	David Cabrera Pérez	3.420.4
Copana y Cía.	Hugo García Romero	13.637.6
Calderón, y Cía.	Pastor Calle Condo	2.683.1
Copana y Cía.	Guillermo Quiróz Lozano	6.992.4
Copana y Cía.	Hernán Monzón	13.641.7
Agencia de Aduanas Vargas y Cía.	Claudio Olivera O.	3.463.3
Calderón y Cía.	Oscar Claros Castellón	3.920.5
Calderón y Cía.	Alberto Ortega	10.668.1
Calderón y Cía.	René Saavedra Gutiérrez	5.661.8
Federación de Trabajadores Fabriles de La Paz		15.400.0
Agencia Aduanera Marítima	Ismael Ferenández F.	587.0
Sindicato de Choferes Automóviles de Alquiler	Crescencio Claros	527.8
Calderón y Cía.	Francisco Martínez V.	3.600.0
Postigo Hermanos	Román R. Rojas López	5.964.0
Vargas y Cía.	Melitón Limachi Apaza	4.087.7
Vargas y Cía.	Javier Rueda Fernández	9.869.3
Vargas y cía.	Ernesto Cuenca Silverico	4.196.1
Vargas y Cía.	Fermín Cortez García	1.276.5
Cardoso y Cía.	Guillermo Jiménez Canaza	1.944.6
Vargas y Cía.	Francisco Laime Patzi	1.025.8
Cardoso y Cía.	Rafael Villegas Calle	2.555.2
Aforadora y Promotora Comercial APROCO	Jorge Ríos Gamarra	7.912
Cardozo y Cía.	Luis Crespo Quisbert	27.771
Cardozo y Cía.	Félix Villarroel Pardo	31.412
Agencia Aduanera Enrique Franco	Juan Zenón Rocabado	3.303
Agencia de Aduana ILLIMANI LTDA.	Almacenes "G y G" S.A.	32.526.3
Agencia Aduanera ILLIMANI LTDA.	Soc. Imp. Transoceánica	26.438.8
Cardoso y Cía.	Humberto Aguilar	18.040.0
Agencia Aduanera ILLIMANI LTDA.	Walter Ríos Gamboa	8.971.2
Cardozo y Cía.	Luis Laura Choque	1.838.8
Cardoso y Cía.	Demetrio Yañiquez	18.380.0
Cardoso y Cía.	Waldo Figueroa Rodríguez	49.153.6
Cardoso y Cía.	Paulino Flores S.	12.103.8
CAMENA LTDA.	Dist. Vehículos DIVECO	608.670.0
Agencia Aduanera DELTA LTDA.	Alberto Alem	162.837.3
Cardoso y Cía.	Luis Archondo	14.010.0
Cardoso y Cía.	Víctor Mendoza Quispe	19.670.0
Cardoso y Cía.	Evaristo Cerruto Mercado	5.660.0
Agencia Despachadora UNIVERSAL	Néstor Guzmán J.	19.423.2
Agencia Aduanera AGENDUANA	Wolgast Ltda.	20.000.0
Agencia Aduanera Marítima	Salomón Badrodin A.	82.818.6
N. Mark S.A. COBOL S.A.	Luis Dávila	131.451.3
Agencia Despachadora CONDOR	ARTEXBOL	22.615.1
Soc. Despachadora ILLIMANI	Soc. Imp. TRANSOCEANICA LTDA.	12.146.2
Agencia Despachadora Calderón y Cía.	Antonio Burgoa Cuevas	4.257.6
Agencia Despachadora Calderón y Cía	Reparadora Eléctrica de Calzados La Paz	26.000.0
Cardoso y Cía.	Mario Argani Llulli	15.097.0
Saúl Soria	Claudio Chávez P.	1.400.0
Cardoso y Cía.	Simón Limachi Patón	2.932.0
Cardoso y Cía.	Angel Dávalos Dávalos	2.932.0
Carlos Peñaloza	José Hannover Luna	16.590.0
Cardoso y Cía.	Natalio Lazarte	902.0
Cardoso y Cía.	Mariano Condori Cruz	4.330.0
Calderón y Cía.	Alejandro Aguilar A.	1.410.9

Tanto los giradores, como los aceptantes, deberán apersonarse a la Oficina del Subcontralor General de la República para cancelar sus letras protestadas, con el objeto de evitar la iniciación de los juicios coactivos correspondientes.

La Paz, 5 de noviembre de 1974

Presidencia de la República

JUNTA NACIONAL DE DESARROLLO SOCIAL

CONVOCATORIA A PROPUESTAS
(PRIMERA CONVOCATORIA)

Se convoca a propuestas para la provisión de equipo de:

Carpintería,
Metal-Mecánica,
Agropecuaria,
Textil,
Lavado- Engrase - fumigado
Peluquería,
Cosmetología
Lencería y
Otros.

Las Empresas comerciales o fábricas interesadas, podrán recabar información y retirar el pliego de especificaciones, hasta el día lunes 25 del presente, en la Secretaría General de la Institución, en horas de oficina, 6°. piso del Edificio de la Lotería Nacional.

Las propuestas deberán ser presentadas en sobre cerrado, con las respectivas formalidades de Ley, hasta hs. 18,oo del 20 de Diciembre del año en curso.

La Paz, 19 de Noviembre de 1974

Dr. Alex Arteaga Cabrera
SECRETARIO GENERAL

AGENDA FEMENINA

ROTARY CLUB

El Comité de Damas Rotarias se reunirá en un té, en casa de la señora Delia de Trigo, para agasajar a la esposa del Gobernador Rotario señora Gloria de Abecia.

COMITE DE DAMAS BENIANAS

El Comité de Damas Benianas invita, dentro de su programa de celebración del CXXXII Aniversario de la Creación del Departamento del Beni, a la Conferencia que dictará el profesor Raúl Monje Roca sobre aspectos contenidos en su libro inédito "Mamoré" hoy, a horas 18 y 30 en el Auditorio de la Biblioteca Municipal.

CLUB INTERNACIONAL

Las damas del Club Internacional se reunieron en un té-rummy, dentro de su campaña de recaudación de fondos para las obras sociales que realiza la entidad.

A.C.F.

La Asociación Cristiana Femenina ha iniciado ayer los siguientes cursos: Pastillaje y decorado de tortas, juguetería, cocinar flores y arreglos florales

Las clases tienen lugar en la secretaría de la A.C.F. calle Pichincha 583.

FUNDACION BOLIVIANA DE LUCHA CONTRA EL CANCER

La presidenta de la Fundación Boliviana de Lucha contra el Cáncer, señora Doris de Howson viajará el lunes, acompañada del equipo médico de la institución, a Riberalta, donde se llevará a cabo una campaña para detectar el cáncer.

ASILO ROSAURA CAMPOS

Las Voluntarias del Asilo de Ancianos "Rosaura Campos" se reunieron para elegir su directiva integrada por las siguientes señoras: Fidelia de Vera Loza, Anita de Lora, Rita de Nostas, Rosa de Carrasco, Alcira Urquidi, Juana de Larrea, Betty de Calderón, Elsa de Barrasco, Anita de Lora, Iby de Revollo, Elsa de López Videla, Emma de Buitrón y Rosa de Aparicio.

El Club de Ancianos, de la misma entidad, está dirigida por las señoras Gladys de Torrico, Elena de Balderrama y Olga de Pabón.

Un aspecto del cocktail que invitó la Corporación Boliviana de Fomento en honor de los participantes a la Primera Reunión Nacional de Contadores de Empresas descentralizadas de CBF La reunión tuvo lugar en los salones del Club Japonés.

El Tcnl. E. A.B. Gonzalo Saavedra, Comandante de la Escuela de Aplicación Aérea "Gral. René Barrientos Ortuño" ofreció un cocktail con motivo de la Graduación de la Promoción 1974. En la foto, un grupo de asistentes a la reunión.

Sociales

..Exposición de tejidos.- Las mujeres campesinas de regiones aledañas a Potosí presentaron una exposición de tejidos en la Casa de la Moneda con el auspicio del Comité Interamericano de Mujeres.

REUNIONES

El Contralor General de la República, señor Rolando Kempff Mercado, ofrecerá hoy, a horas 19, un coctail con motivo de la promulgación de las Leyes Orgánica y del Sistema de Control Fiscal. La reunión tendrá lugar en los salones de la Casa Argentina.

El Comité Organizador del V Curso Internacional de Cancerología y Quimioterapia Antiblástica invitó un cocktail en honor a los participantes a la reunión.

El Goeth Instituto y el Museo de Arte ofrecieron ayer un cocktail en ocasión de inaugurar la exposición de tapices de la señora Erika Steinmeyer.

MATRIMONIO

En la Iglesia del Corazón de María, se celebrará el viernes, la ceremonia religiosa de la boda de la señorita Patricia Villagómez con el señor Carlos Fortún.

El Prefecto del Departamento, Tcnl. Mario Escobari Guerra departe con algunos asistentes al cocktail que ofreció en honor de los integrantes de la Liga de Lucha contra el Cáncer, al concluir la reunión ordinaria anual programada por el Directorio de la entidad.

..La señorita Lita de La Placa con un grupo de sus alumnos que ofreció un concierto de piano al concluir una etapa de estudios.

Señorita Beni 1974

En ocasion del CXXXII aniversario de la creación del Departamento del Beni, el Centro Cultural MOXOS ofreció una fiesta en los salones del Club de La Paz oportunidad en la que se nombró a la Señorita Beni 1974 y cuya nombramiento recayó en la señorita NANCY MAESE BLOCH

DE VENTA EN:
LOS AMIGOS DEL LIBRO
LA PAZ: Mercado 1315 - COCHABAMBA: Casilla 450 Oruro - Santa Cruz Sucre - Potosí.

Para el aseo íntimo de la mujer.
Vagisec LUCHA
(Líquido Concentrado)
Elimina la causa del mal olor. Alivio casi inmediato de la picazón. Económico Un sobrecito para medio Litro de agua.

Pida en las mejores farmacias del país.

Fallecimientos

"BOLIVAR" S.A. DE SEGUROS participa el sensible fallecimiento de la que en vida fue su asegurada

Dña. MARIA CASTILLO vda. de SANDALIO

(Q.E.P.D.)

Angel, Roberto, y María Eugenia, hijos; Javier, Isabel y Magda, nietos, los tios, primos, sobrinos y demás familia ruegan a sus amistades y personas piadosas se dignen asistir a la traslación de los restos mortales de la extinta al Cementerio General el día de hoy Miércoles 20 a hs. 16.00. El cortejo fúnebre partirá del callejón Julio Tapia N°. 902 Sgo. Buenos Aires.
Será favor que agradecerá la familia doliente.

La Paz, noviembre de 1974

"BOLIVAR" S.A. DE SEGUROS participa el sensible fallecimiento de la que en vida fue su asegurada

Dña. ALICIA MIRANDA ESCOBAR

(Q. E. P. D.)

Oscar, Carlos, Ricardo y Wilma, hijos; Nancy I. de Miranda, hija política; Carmen y Teresa, hermanas; los primos, sobrinos y demás familia ruegan a sus amistades y demás personas piadosas se dignen concurrir a la traslación de los restos mortales de la extinta al Cementerio General el día de hoy Miércoles 20 a hrs. 15.00 p.m.
El cortejo fúnebre partirá del Local Ferroviario Av. Perú.
Favor que comprometerá la gratitud de la familia doliente.

La Paz, noviembre 1974

"BOLIVAR" S.A. DE SEGUROS participa el sensible fallecimiento de la que en vida fue su asegurada

Dña. MARIA CELIA vda. DE MENDIZABAL

(Q. E. P. D.)

Reynaldo Mendizabal, Victor Hugo, Carlos, Mario y Edmundo Mendizabal (ausente) hijos; Graciela P. de Mendizabal (ausente) y Leonor V. de Mendizabal hijas políticas, los nietos, bisnietos, primos, sobrinos y demás familia invitan a sus parientes, amigos, integrantes de las Congregaciones Religiosas a las que perteneció y demás personas piadosas se dignen concurrir a la traslación de los restos mortales de la extinta al Cementerio General el día Jueves 21 a hs. 10.30 a.m.
El cortejo fúnebre partirá de la calle Tarija N°. 396.
Favor que comprometerá la gratitud de la familia doliente.

La Paz, noviembre 1974

En la paz del Señor y confortada con los santos auxilios de la religión católica y la bendición papal, ha dejado de existir la que en vida fue ejemplar espose y abnegada madre señora

Dña. VICTORIA BLANCO vda. de RIOS

(Q. E. P. D.)

Mercedes vda. de Nova, Alberto Rios, hijos; inés de Flores, hermana; Alcira vda. de Rios, hija política; Sara vda. de Blanco, hermana política; Gloria, Fredy, Guillermo (ausentes), Miriam y Alicia, nietos; los tios, primos, sobrinos y demás familia invitan a sus amistades y personas piadosas se dignen asistir a la traslación de los restos mortales de la extinta al Cementerio general el día de hoy miércoles 20 del presente a horas 15 p.m. (4 de la tarde). El cortejo fúnebre partirá de la calle Montenegro N°. 942 (Zona Parque Riosinho). Favor que agradecerá la familia doliente.
SERVICIOS FUNERARIA ALIAGA FIGUEROA 773 Tels. 25676 - 64800.

Victima de un accidente dejó de existir la que en vida fue

Srta. MATILDE LOURDES ALARCON VARGAS

Q. E. P. D.

María Luisa Vargas v. de Vargas, madre; Magda Alarcón Vargas, hija; María Teresa, Carlos y Jorge, hermanos; Mario Luna, Hayda de Alarcón, hermanos políticos; Estela de Peñaranda, Elena de Saravia, tías; Alberto Peñaranda, Donato Saravia, tíos políticos; los primos, sobrinos y demás familiares ruegan a sus amistades y en forma especial a las Condiscípulas de la Esc. Juan Federico Zuazo, al Colegio Profesional "Uruguay" y Liga de Empleados, Banca, Industria y Comercio se dignen asistir a la traslación de los restos mortales de la extinta al Cementerio General el día de hoy miércoles 20 del Pte. a Hs. 17 p.m.
El cortejo fúnebre partirá de la calle León M. Loza N° 100 (frente a la vivienda Obrera). Favor que agradecerá la familia doliente.
SERVICIOS DE FUNERARIA VALDIVIA. Graneros Esq. Figueroa. Tels. 25254-24290.

Misas

Rubén Tamayo F., padre; José Luis y Grover, hermanos; Miriam de Tamayo, hermana política; los tíos, primos, sobrinos y demás familia del que en vida fue

Prof. RUBEN TAMAYO RODRIGUEZ

Q. E. P. D.

ruegan a sus amistades, personas piadosas y especialmente a los residentes yungueños y de la Mina Chojlla, se dignen asistir a la misa que en sufragio del alma del extinto y recordando el año de su sensible fallecimiento se mandará oficiar en el Templo de La Merced, el día de mañana jueves 21 del presente a horas 11.30 a.m.
Su asistencia será eternamente reconocida por la familia doliente.

En memoria de nuestra querida hermana.

Dña. MARIA ALFAGEME HERNANDEZ

(Q.E.P.D.)

Rogamos a los parientes, amigos y personas piadosas, se dignen asistir a la misa que recordando el primer mes de su fallecimiento, se oficiará en la Iglesia de los R.R.P.P Carmelitas (Sopocachi), el día de mañana jueves 21 de los corrientes a horas 11.30 a.m

Los hijos, hijos políticos, padres, hermanos, de los que en vida fueron

JOSE SALGUERO T.
ARMINDA A. DE SALGUERO

ruegan asistir a la misa que se efectuará el 20 del presente a hrs. 11 en la Iglesia "Corazón de María" recordando los dos años.

FALLECIMIENTO

Ha dejado de existir confortada con los auxilios de la Santa Religión Católica y la Bendición Papal, la que en vida fue madre ejemplar y esposa abnegada

Prof. HORTENSIA QUISBERT DE CRIALES

Q. E. P. D.

Gral.(r) Victor Criales del Castillo, esposo; José Manuel, Victor Hugo Criales Quisbert, hijos; Irma de Criales, hija política; Huáscar, nieto; Luis, Miguel Alberto, José, Alina, Hilda, Alfredo, Arturo, Justina, Wálter, Alberto, Nelly y Edgar Quisbert, hermanos; hermanos políticos, primos, sobrinos y demás familia, ruegan a sus relaciones, personas piadosas, Magisterio Pasivo, Sres. Oficiales Jubilados, Legión de María, Residentes Corocoreños, se dignen asistir a la Misa de cuerpo presente a horas 15:00 y a la traslación de los restos mortales de la extinta, al Cementerio General a horas 16:00 del día de hoy miércoles 20 del presente.
El cortejo fúnebre partirá de la calle Estados Unidos esquina Guatemala N° 1199.
Atención que comprometerá la gratitud de la familia doliente.
SERVICIOS DE FUNERARIA VALDIVIA. Graneros esq. Figueroa. Tels. 25254 - 24290.

MISAS

Diva Oquendo de Angeletti, esposa; Blanca Campos v. de Angeletti madre; Cecilia Angeletti de Ruiz y Martha Angeletti de Velasco hijas; Carmen Barja v. de Oquendo, madre política, Yolanda O. de Herrero, Alvar Oquendo y Manuel Oquendo, hermanos políticos; Nelly, Elsa, Honoria, Lina y Oscar, Tíos, tíos políticos, hijos políticos, primos sobrinos y demás familiares, del que en vida fue:

Sr. ANTONIO ANGELETTI CAMPOS

ruegan a sus amistades, personas piadosas y en especial al Personal del Banco del Estado, Banco Central de Bolivia, Caja Petrolera de Seguro Social, Servicio geológico de Bolivia, Magisterio Urbano, Colonia Italiana y Residentes Tarijeños, asistir a la Misa que recordando los ocho días de su llorado fallecimiento mandarán oficiar el día de hoy miércoles 20 del presente a horas 19 y 30 en la Iglesia del Corazón de María (Av. Busch) Miraflores.

Su concurrencia será reconocida por la familia doliente.

La Paz noviembre de 1974

La familia del que en vida fue Sr.

Don JAIME RIVEROS RAMIREZ

(Q.E.P.D.)

invita a sus familiares, amigos y personas piadosas a la misa que recordando su SEXTO año de su sensible fallecimiento que se oficiará el día de hoy Miércoles 20 del presente, a Hrs. 18,30 p.m. en el templo de San Juan de Dios.
Favor que comprometerá la gratitud de la familia doliente.

AGRADECIMIENTO E INVITACION

Olga Q. vda. de Melgar, Beatriz y Jaime Quevedo Prada, hijos; Elena Prada vda. de Mazzi, Graciela Prada de Meneses, Laura Prada vda. de Arauco (ausente), hermanas; Nancy G. de Quevedo, hija política, Cnl. (r) Paulino Meneses, hermano político; los nietos, bisnietos, sobrinos y demás familiares agradecen profundamente a sus parientes y personas que se dignaron hacerles llegar sus sentimientos de pesar, así como a las personas e instituciones que enviaron ofrendas florales con motivo del llorado fallecimiento de la que en vida fue abnegada y ejemplar madre

Doña JOSEFINA PRADA vda. de QUEVEDO

(Q.E.P.D.)

y les invitan a asistir a la misa que recordando los ocho días de su llorado fallecimiento mandarán a oficiar el día de mañana Jueves a hrs. 11 a.m. en la parroquia de los RR.PP. Carmelitas. Su asistencia a este acto de piedad cristiana, comprometerá la eterna gratitud de la familia doliente.

La Paz, Noviembre de 1974

"De los pacíficos es el reino de los cielos"
La familia de Don

ARMANDO ALBA

recordando el mes de su tránsito a la plenitud de la Gloria.
Invita a sus parientes y amigos al Sacrificio de la Santa Misa en la Parroquia de La Merced, el día de hoy Miércoles 20 de Noviembre a horas 11 y 30.
Agradece profundamente la asistencia de quienes acompañen esta Celebración.

AGRADECIMIENTO E INVITACION

Isabel Barrientos vda. de Plaza, esposa; Augusto y Martha, hijos; Juan (ausente), Rodolfo Plaza Montero, hermanos; Dora González de Plaza y Wálter Fiorilo Arce, hijos políticos; los nietos, hermanos políticos, sobrinos y demás familia del que en vida fue

Don ANDRES PLAZA MONTERO

Q. E. P. D.

expresan su más profundo agradecimiento a los parientes, amigos e instituciones que nos acompañaron y enviaron ofrendas florales e invitan a la misa que recordando los ocho días de su sensible fallecimiento se mandará oficiar el día de mañana jueves 21 del presente, a horas 11:30 en templo del Corazón de María, Av. Busch 1873 (Miraflores).

Será favor que comprometerá la gratitud de la familia doliente.

La Paz, Noviembre de 1974.

BANK OF AMERICA N.T. Y S. A.

Felicita al pueblo de COCHABAMBA y en especial al COMITE ORGANIZADOR por la excelente realización de su

PRIMERA FERIA INTERNACIONAL DE COCHABAMBA

AVISOS ECONOMICOS

SE DA EN CONTRATO ANTICRETICO Mixto Departamento $bs. 25.000, alquiler $bs. 300, un dormitorio, livings, comedor, pequeña cocina y baño. 2º Crucero 1227. Referencias teléfono 20607 ó 20615. (20-21/53674).

ANTICRETICO $bs. 180.000 Departamento, 3 dormitorios, independiente, calle Otero de la Vega, Referencias teléfono 65050 Sólo en las tardes de 14.30 a 16.00 (20-21/53678).

ANTICRETICO DOY dos piezas lugar céntrico teléfono 41090. (18-19/53659).

ANTICRETICO NECESITO Departamento Céntrico de 2 dormitorios para 3 personas mayores. Referencias teléfono 82709. (R).

NECESITO Departamento pequeño. Pago hasta $b. 800.oo. Ref. Teléfono 63896. (R).

DOY ANTICRETICO Tres piezas independientes $bs. 12.000 Obrajes calle 17 final Nº. 24 preguntar Sr. Vargas. (19-20/53661)

NECESITO DEPARTAMENTO En alquiler preferible en la zona de San Pedro. Referencias teléfono 41125 Sr. Raúl Garrón (R)

Tiendas Kioscos

URGENTE, necesito casa o departamento en anticrético dos dormitorios, preferentemente en Sopocachi. Ref. teléfono 53370. (R.)

CARVAJAL.- Yanacocha 448.'- Tienda redonda Jaimes Freyre anticrético, Tienda José María Asín, anticrético, Tienda calle Chuquisaca, otras distintas zonas pida datos. (20-21).

Casas

LUBRAVE Pérez Velasco 775 necesitamos venta casas, terrenos, anticrético, alquiler (20-21).

CARVAJAL Yanacocha 448.- Telf. 54862.- Vende casa Calle Casimiro Corrales dos departamentos completos. Casa Villa Fátima, cuatro dormitorios buen lugar pida datos. (20-21).

CARVAJAL, Yanacocha 448- Telf. 54862.- Vende Casa Obrajes Chalet Barrio del Periodista, dos departamentos completos, buen lugar. Otra casa Villa Fátima Calle Chicaloma, dos pisos, cuatro habitaciones, pida datos. (20-21).

CARVAJAL, Yanacocha 448 Telef. 54862.- Vende casa Plaza 14 de Septiembre cinco habitaciones dos tiendas, buen lugar, pida datos.(20-21)

CARVAJAL, Yanacocha 448.- Casas, departamentos, habitaciones, necesito alquilar, anticrético propietarios no pagan comisión. (20-21).

GARZONIER Contrato mixto. Fernando Guachalla 785. (19-20/53669)

CARVAJAL Yanacocha 448, vende casa calle Bolivar tres pisos, tres departamentos completos tienda, entrega vacia buen lugar cerca Plaza Murillo. (20 -21)

POR VIAJE VENDO CASITA tres dormitorios, dependencias Nicolás Acosta 556 (19-20/53672)

Propiedades Terrenos

COMPRO TERRENO, en Irpavi, preferentemente primeras calles zona del cerro. Ref. teléfono 82848.

OCASION VENDO 2 terrenos, Alto Obrajes Zona "B" Alto Seguencoma c/u. 40.000. Referencias teléfono 51290. (R).

VENDO TERRENO En Achumani, teléfono 23979. (R).

CARVAJAL. Yanacocha 448.- Vende lotes Villa Copacabana 519 Mts.-. Lote Bella Vista.- Lote Seguencoma 270 Mts.- Lote Av. Ecuador - Sopocachi 525 Mts. cercado (20-21

Muebles

POR VIAJE LIQUIDO Comedor, sofá cama, lámparas biombos, maletas, sillas de jardín, estantes, parrillas y otros. Nicolás Acosta Nº. 556 (19-20/53672)

VENDO Mesa de comedor con 6 sillas Juan de la Riva Nº 1570 (20-23/53677).

SE TRABAJAN Muebles provenzales. Calatayud Nº 510. (20 -27/53679).

Préstamos Dinero

LUBRAVE Pérez Velasco 775 préstamos dinero sobre hipoteca joyas, también 2.000 dólares. (20-21)

NECESITAMOS Socio capitalista. Referencias Avenida Montes 775, oficina 8 (20-21).

CARVAJAL.- Yanacocha 448.- Telf. 54862.- Presta dinero 5.000, hasta 100.000 dólares desde 1.000 hasta 10.000. sobre Primera Hipoteca.- Sobre joyas desde 1.000 adelante. Asimismo necesito capitalistas no pagan comisión reserva absoluta. (20-21).

Teléfonos

COMPRO O ALQUILO Teléfono en Obrajes referencias teléfono 42260. (R).

Repuestos

WILLYS Motor alto vendo medio paquete. Taller Espinoza Juan de Vargas 2276 teléfono 27591 (R)

SKODA Compro motor y caja cualquier estado. Taller Espinoza Juan de Vargas 2276 teléfono 27591 (R)

Empleados

JOVEN, estudiante de contabilidad desea trabajar como auxiliar en el ramo, llamar al teléfono 24267. (R)

COCINERA Cama adentro para Irpavi. Presentarse con documentos. Buen sueldo. Llamar a teléfonos 52178 - 82848.

NECESITO CHAPISTAS y pintores buen pago Omasuyos 363 (19-22/53670)

SE NECESITA Mecánico soldador, preferible persona joven. Ref. Av. Buenos Aires 460, teléfono 52911 (16-21/53577).

SENOHITA Copera necesito para pensión Armentia 561 (20-53675).

Técnicos

ELECTRICISTA A domicilio a toda hora teléfono 60484. (18-19/53660).

TECNICO EXTRANJERO Repara televisores 'a domicilio, teléfono 29576 (17-22/T)

REPARAMOS Televisores, radios transitores. Colombia 243. (9-9 XII/53348)

PASCUAL Pintor de interiores y exteriores. Llamar al teléfono 62307. (17-17-XII/74) T.

PLOMERO Se hacen instalaciones y Reparaciones teléfono 54306 (20-21/53689).

ELECTRICISTA Instalaciones, teléfono 51195 (20-24/53687).

PLOMERO Se hacen Instalaciones y Reparaciones teléfono 54306. (18-19/53656).

CEPILLAMOS Pisos a máquina, teléfono 62267. (14-19/53554).

REPARAMOS TELEVISORES Radios a domicilio con garantia, teléfono 62529. (14-21/53445)

TECNICO EXTRANJERO Arregla televisores a domicilio teléfono 27801. (20-27/53683)

ANTENISTA T.V. Técnico especializado repara y coloca su antena al instante. Llame al fono 40855. (20-21/53681).

SU MEJOR SERVICIO TECNICO Frigidaire, cocinas, lavadoras, trabajo garantizado, pida presupuesto sin compromiso teléfono 65575 (20-22/53695).

Vehiculos

SE VENDE CAMIONETA Fargo Power Wagon Referencias teléfono 57498 Sr. Quiñones (19-21/53673)

VENDO AUTO Opel Record lujo placa 51263 ver plaza San Francisco, teléfono 41958. (17-24/53599)

EN VENTA Camión Toyota modelo 71 Referencias Sagárnaga 593. (18-19/53655).

VENDO JEEP Comander equipado referencias Nicolás Acosta 556. (19-20/53672)

VENDO Ocasión camioneta Toyota estout modelo 67, 2 ton. plazuela San Francisco. (18-19/53658).

VENDO Moto HONDA 300 C.C. y JAWA de 350 C.C. Constitución Nº. 151 (9-19/53409)

VENDO CAMIONETA Toyota modelo 1966 Stout 1900 de 1.3/4 toneladas. Calle Tiquina 156 Sr. Martínez (20/53680).

VENDO TAXI Chevrolet modelo 1973, especial Opala Referencias señora Angélica teléfono 40554. Dirección General Lanza 2244. (20-53688).

EN VENTA Auto Ford Mustang modelo 66. Referencia teléfono 27588 (20-21/53694).

Ofertas especiales

TRAMITES MILITARES Libretas, substitutivos, jubilaciones, rentas vejez, pensiones, gestiona Benemérito DANIEL ARDUZ, procurador Causas, ex-secretario Tribunal Militar 30 años de práctica. Sagárnaga 161. Teléfono 57418, casilla 3807. (20-21/53684).

PELADORA DE ARROZ Vendo máquina nueva Americana Federico Zuazo 2132 teléfono 55361 (20-21/53691).

ATENCION ARROCEROS Vendo Peladora de arroz nueva Americana, Federico Zuazo 2132 teléfono 55361 (20-21/53691).

SE VENDE Máquinas de tejer industrial Nº 10 parque Líbano subir Julio Sánchez y José Aguirre Achá Nº 1313. Teléfono 50463. (20-22/53676)

EN VENTA Bomba de vacio HAUPT completamente nueva 3HP Patente Alemana. Ref: Illampu 858. (17-25/53652)

Orquestas

ORQUESTA Electrónica "CARAVELL" teléfono 64206. (18-25/53657).

ORQUESTA ELECTRONICA Teléfono 53220. (16-1/53584).

ORQUESTA COPACABANA Teléfonos 65955 - 60788 (7-2XII/53326).

BAILE Con órgano electrónico, teléfono 64206. (15-20/53564).

ORQUESTA L.M. Garantía y calidad, teléfono 23206 (16-29/53575).

BAILE Con Organo Electrónico teléfono 52651(20-27/53692)

Varios

VENDO OCASION Cocinas Sirena a gas, 4 hornillas Horno visor, Speidel teléfono 55449. (19-20/53662)

HOTEL ATLANTIC Avenida Armentia 521, teléfono 22342. Habitaciones individuales, $b. 20.00 . Delegación Convencional. (15-15-XII /53562).

TORTAS Finas y económicas para bodas y otros acontecimientos Accesorios y hermosos motivos importados para decoración de tortas. teléfono 83387. (17-27/53598)

PERRO EXTRAVIADO Se dará gratificación a la persona que dé datos sobre un perro Coocker Spaniel color marrón extraviado en la Avenida Arequipa. Dar datos frente al Tenis Club, 10, o teléfono 23685. (R)

GRATIFICACION A la persona que devuelva Título de Héroe Nacional del Cnl. CESAR ASCARRUNZ GONZALES extraviado en un taxi en el trayecto del Estado Mayor a la Universidad. Llamar a los teléfonos 21540 - 25171 - 29713 (R).

VENDO Dos aparatos telefónicos Ericsson como nuevos. Ver Jenaro Sanjines 541 oficina 19 (20-21/53686).

VENDO Eucaliptus, Construcciones Callapus Yanacocha 715 (20-25/53690).

PIZARRA Todo tipo, color, para pisos, fachadas, chimenea, precios módicos, Prolongación Víctor Sanjinés 121, teléfono 43131. (16-21/T.)

EN COCHABAMBA SE VENDE, casa de renta, diagonal al Palacio de Telecomunicaciones, calle General Achá 2993 casilla 2569. Referencias La Paz, teléfono 83126 (R)

SANTA CRUZ

EN SANTA CRUZ Se alquila casa sola a estrenar compuesta de 7 habitaciones y teléfono. Zona 4 de Noviembre teléfono 2-9510. (13-19/53437)

VENDO EN SANTA CRUZ 13.500 m2. de terreno sobre carretera Cochabamba Km. 3; 110 mts. de frente. Teléfono 2-4044, casilla 2092. (19-3 XII/9602)

LOTE en venta en Santa Cruz de la Sierra. En la zona de Barrio Lindo, al sur de la feria, 800 Mts, cuadrados, títulos perfectos. Referencias teléfono 27666 y 5681 (10-10-XII/S.C.)

EN SANTA CRUZ Vendo Chalet estilo californiano en zona residencial Ref. Casilla 1213 teléfono 29725 (12-24/5569)

ROPA INTERIOR
B.V.D.
PIJAMAS

JUSTO Y FRANCO

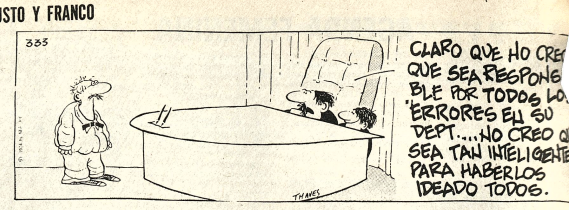

MARIA DE OORO

APARTAMENTO "G"

JEFF COBB

MARK TRAIL

EGOISTO

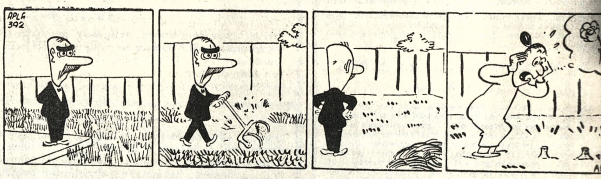

GUMERSINDO

AGENDA

PRESENCIA Av. Mariscal Santa Cruz . Edif. Esperanza CENTRAL: Tel. 40460 - 41125 y 20186 GERENCIA: Tel. 52172 - PUBLICIDAD: Tel. 52178 REDACCION: Tel. 51960 Casilla 1373 - Telex 2280 Postal 3273.

FARMACIAS DE TURNO

DEL 16 AL 22 DE NOVIEMBRE

ORURO, Dra. Graciela Campos. Colón No. 635, 60624. **UNIVERSO,** Plaza Uyuni 54075. **ANDINA,** Dra. Ilse Ocampo. Evaristo Valle No. 162, 25100.- **GALENO,** Dra. Lily de Collao. Zoilo Flores No. 1320, 53644.- **MERIDA,** Dra. Emira de Merida. Av. Manco Capak-República.- **AVENIDA,** Dra. Antonia Frias. Av. Arce No. 2088, 60981.

FARMACIAS DE TURNO PERMANENTE

OBRAJES, Plaza Franz Tamayo Tel. 82981. Obrajes.- **SAN CARLOS,** Av. Republica 36 Tel. 20223 Villa Victoria.- **VERA CRUZ,** Av. Antofagasta No. 106 Tel. 59107 Alto de La Paz.- **CRISTO REY,** General Lanza 2118 Tel. 27534 Sopocachi Alto.

TELEFONOS DE URGENCIA

BOMBEROS 119.- **ASISTENCIA PUBLICA** 118-22111.- **RADIO PATRULLA** 110.- **TRANSITO** 20105.- **SANIDAD** 26858-26859.- **ENERGIA** 5432.- **TELEFONOS (RECLAMOS)** 113.- **INFORMACIONES** 104.- **SETEBOR** 20402-05.- **HOSPITAL DE CLINICAS CENTRAL** 22821- 22872.- **SABANA** 59333-59310.

FLOTAS

TRANS-SERVICE LTDA. Alto de la Alianza Nº. 797 Tel. 43154.- **TRANSPORTES "EL CHAPACO"** Chuquisaca 168 Tel. 40258.- **TRANSPORTES UNIVERSO,** Av. Montes 660 Tel. 52851.- **TRANSPORTES SAMA,** Murillo esq. Graneros Tel. 26662.- **TRANSPORTES PULLMAN BOLIVIA.-** Plaza Alonso de Mendoza, teléfono 53851.- **TRANSPORTES ANDINO,** Lado de la Barra 360 Tel. 20471.-

TRANSPORTES INTERNACIONAL, Av. Montes 675 Tel. 23061.- **COPACABANA,** Av. Montes 660 Tel. 20477.- **LAURO,** Av. Camacho 1223 Tel. 27677.- **ALIANZA,** Av. 16 de Julio 190 Tel. 26276.- **URUS,** Bozo 194 Tel. 50793.- **TRANSPORTES SAN CRISTOBAL,** Plaza Alexander 190 Tel. 27773.- **FLOTA YUNGUENA,** calle Coruico No. 1377 Tel. 42901.- **TRANSPORTES TARIJA,** Figueroa 77 Tel. 20911.- **TRANSPORTES VICTORIA,** Emilio Calderón 563 (Gran Poder) Tel. 26509.- **TRANSPORTES ABAROA,** Plaza Alonso de Mendoza 242 Tel. 27706.- **MICROBUSES KIRGUINCHO,** Bozo 108 Tel. 27706.- **TRANSPORTES MOTO MENDEZ,** Chuquisaca 626 Tel. 29651.- **TRANSPORTES TUNARI,** calle Bozo No. 108 Tel. 41075.- **TRANSPORTES MANCO KAPAC,** calle Tumusla Nº 303 (Hotel Tumusla).- **"DORADO ORIENTE"** Pullman de lujo Av. Montes 660 Tel. 40373.- **TRANSPORTES RIVEROS,** (a Copacabana) Av. Montes 660 Tel. 20984.- **EXPRESO PANAMERICANO LTDA.** Servicio: Potosí- Sucre- Villazón. Dirección calle Bozo No. 167 teléfono 26903.

AUTO LINEAS INGAVI Av. Manco Kapac 645, teléfono 28981

EMPRESAS AEREAS

LLOYD AEREO BOLIVIANO, Tels. 54649- 53122- 53769- 51155- 51163- 59053.- **LUFTHANSA,** Tels. 20282- 23750- 50499- 50609.- **AEROPUERTO,** Tel. 29151.- **AEROLINEAS ARGENTINAS,** Tel. 50782.- **AVIANCA,** Tels. 63909- 60883.- **AIR FRANCE,** Tel. 51746.- **LAN,** Tel. 20836.- **KLM,** Tel 42363.- **SWISSAIR,** Tel. 28924.- **PANAGRA,** Tel. 54177- 61863.- **BOA,** Tel. 26387.- **VARIG,** Tel. 21466.- **ECLATORIANA,** Tel. 54472.- **IBERIA,** Tels 20270- 24272.- **ALITALIA,** Tel. 23494.- **B.O.A.C.,** Tel. 53341.- **CANADIAN PACIFIC,** Tel. 55541.- **SOUTH AFRICAN AIRLINES,** Tel. 55841.- **BRITISH- CALEDONIAN,** Tel. 55541.

BRANIFF INTERNACIONAL

VENTAS-INFORMES, Tels. 21100- 21105.- **AEROPUERTO,** Tel. 50303.- **CARGA,** Tels. 29355- 29312.- **ESTACION CENTRAL,** Tels. 52510- 53410.- **ESTACION GUAQUI,** Tel. 868.

SECRETARIO-ADMINISTRATIVO

Persona mayor y responsable se necesita para cargo de responsabilidad, presentarse con referencias al señor Javier Ergueta calle Pisagua No. 859 hasta el día miércoles 20 del presente.

LA TELEEDUCACION Y....

(Viene de la página 3)

dicación y perseverancia que tal vez no la pueda realizar por encontrarse abocado a la solución de penosos problemas domésticos y otros que devienen del descuido en la oportuna modernización de nuestros sistemas pedagógicos.

También ASBORA nos alerta con acierto que la educación mediante la radio se la debe confiar a una entidad especializada y, para ganar mucho tiempo, aprovechar métodos y experiencias en el ambiente rural, el gobierno deberá encomendar esa importante misión a las Escuelas Radiofónicas de Bolivia (ERBOL) y toda ayuda económica que a este fin educativo aporte el Estado, sería su mejor contribución al desarrollo del p

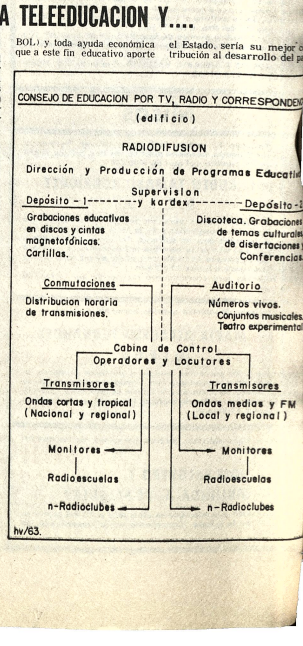

hv/63.

DE AGOSTO Tel. 23829

Semana. Solo dos funciones 19.30. Tanda Hs. 19.30. EL ALPINISTA EN EL TEJADO. Actualidades Mundiales N° 44. Matinée Platea 7.00, Mezzanine 8.00, Tanda y Noche Platea 9.00, Mezzanine 11.00

MURILLO Tel. 52647

Matinée y Tanda doble WANG TANG TORO MATA y UNA RAZON PARA VIVIR, OTRA PARA MORIR. Noche UNA RAZON PARA VIVIR, OTRA PARA MORIR. Matinée 5.00, Tanda y Noche 5.50. 4.00

MONJE CAMPERO Tel. 23333

Matinée, Tanda y Noche BLACK GUNN en technicolor. Matinée 9.00, 5.00, Tanda y Noche 11.00, 6.00

VARIEDADES Tel. 24071

Matinée 7 TRAMPAS PARA UN ESPIA y MEDICO MODICO. Tanda y Noche ESPERAME EN SIBERIA VIDA MIA y MEDICO MODICO. Matinée 5.00, 3.50, Tanda y Noche 5.50, 4.00

16 DE JULIO Tel. 52119

Matinée, Tanda y Noche EL GRAN VALS. Matinée 10.00, 12.00, Tanda y Noche 12.00, 15.00

TESLA Tel. 53803

Matinée, Tanda y Noche QUE IMPORTAN SI MUEREN. Matinée 9.00, 7.00, Tanda y Noche 11.00, 9.00

PRINCESA Tel. 51821

Matinée, Tanda y Noche HABIA UNA VEZ UN CIRCO. Matinée, Tanda y Noche 6.00, 5.00, 4.00

UNIVERSO Tel. 42660

Matinée. Tanda y Noche LA AVENTURA DEL POSEIDON. Matinée Platea 9.00, Mezzanine 11.00, Tanda y Noche Platea 13.00, Mezzanine 15.00.

PRINCESA Tel. 51821

Matinée, Tanda y Noche HABIA UNA VEZ UN CIRCO. Matinée, Tanda y Noche 6.00, 5.00, 4.00

CENTER Tel. 22026

Matinée doble EL CASINO DE SHANGAY y EL DOLAR AGUJEREADO. Tanda y Noche doble EL CASINO DE SHANGAY y CACERIA HUMANA. Matinée 4.10, 3.60, Tanda y Noche 5.20, 4.10.

ABAROA Tel. 50252

Matinée. Tanda dobles LOS AVENTUREROS DE CHEYENNE y EL BOXEADOR DE SHANTUNG. Noche Programa de Dibujos Animados y EL BOXEADOR DE SHANTUNG. Matinée 5.00, 3.50. Tanda y Noche 5.50, 4.00

IMPERIO Tel. 40451

Matinée y Tanda dobles LA MALDICION SINIESTRA y LA TEXANA Y LOS HERMANOS PENITENCIA. Noche doble LA TEXANA Y LOS HERMANOS PENITENCIA y A MAXIMA VELOCIDAD. Matinée 5.00, 3.50. Tanda y Noche 5.50, 4.00

PARIS Tel. 29701

Matinée. Tanda y Noche LADRON DE CABALLOS. Matinée, Tanda y Noche 6.00

SCALA Tel. 23535

Matinée DIABLURAS Y LOCURAS DE ASTERIX (Dibujos animados). Tanda y Noche MAZURCA EN LA CAMA. Estrictamente prohibida para menores de 21 años, ingreso con carnet de identidad. Noticioso EL MUNDO AL INSTANTE. Matinée 7.00, 9.00. Tanda y Noche 9.00, 11.00

BUSCH Tel. 53694

Matinée y Tanda ALEJANDRO EL MAGNO y MONJA O MADRE, Noche MONJA O MADRE: y CARMEN , BEIBY. (Estrictamente prohibida para menores de 21 años).

MADRID

Matinée, Tanda y Noche dobles LA VERDADERA VOCACION DE MAGDALENA y NI SOLTEROS NI CASADOS. Matinée, Tanda y Noche Platea 4.50, Mezzanine 5.00

ILLIMANI Tel. 42755

Matinée, Tanda y Noche doble MACHO CALLAHAN y EL BOXEADOR DE SHANTUNG. Matinée 2.50, Tanda y Noche 3.50.

LA PAZ Tel. 53842

Matinée, Tanda y Noche AUTOCINE MON AMOUR. Sólo para mayores de 18 años. Noticioso EL MUNDO AL INSTANTE. Matinée 7.00, 9.00, Tanda y Noche 9.00, 11.00

MIRAFLORES Tel. 53159

Matinée Hs. 14 p.m. Tanda y Noche dobles MÚSICALISIMA e HISTORIA DE AMOR. Matinée 5.00, Tanda y Noche 5.50.

ROXI

Matinée LIBRE AL VIENTO y CHIN HAO EL REY DE LOS CAMPEONES. Tanda y Noche dobles CHIN HAO EL REY DE LOS CAMPEONES y COMO, CUANDO Y CON QUIEN. Matinée 5.00, Tanda y Noche 5.50.

ESMERALDA Tel. 52451

Matinée, Tanda y Noche dobles PERSECUCION INFERNAL y SI SE CALLA EL CANTOR T.P. Matinée 5.00, Tanda y Noche 5.50.

SAN CALIXTO

Matinée Hrs. 15.00, Tanda Hs. 18.00, Noche Hrs. 21.00. Gran Estreno MONTY WALSH y LA SENDA DE LA TRAICION. Matinée 3.50, Tanda y Noche 4.00

EBRO Tel. 42939

Matinée doble FACTOR NEPTUNO y SNOOPY VUELVE A CASA, Tanda doble FACTOR NEPTUNO y LOS PERROS DE PAJA Censura 21 años, Noche LOS PERROS DE PAJA Censura 21 años. Matinée 5.00, 4.00, Tanda y Noche 5.50, 4.50.

NOBEL Tel. 57387

Matinée NICOLAS Y ALEJANDRA, Tanda y Noche LOS AMORES DE UN ADOLESCENTE Censura para 21 años. Matinée, Tanda y Noche 6.00

Pioneer 11 será sometida a una mayor intensidad de radiaciones

WASHINGTON, 19 (AP).- Pioneer 11 será sometido a mayor intensidad de radiaciones que ninguna otra sonda espacial previa cuando pase a 42.500 kilómetros de Júpiter el próximo 3 de diciembre, según funcionarios del proyecto.

La cápsula podría sufrir daños tan graves que quedaría impedida de llevar adelante la segunda fase de su largo viaje interplanetario, cuyo destino final es el planeta Saturno. La recorrida hacia las profundidades del sistema solar concluiría en 1979.

"La intensidad de las radiaciones aumentará en tal proporción que probablemente todos estaremos sumamente asustados aquí" dijo el administrador del proyecto Pioneer en las oficinas de la empresa TRW Incorporated, que construyó el satélite para la NASA.

Pioneer 11 fue lanzado al espacio, hace 10 meses, y lleva trayecto similar a la de su mellizo Pioner 10 hace un año. Este último pasó a 107.200 kilómetros de Júpiter, y sus cámaras e instrumentos proporcionaron a la ciencia sorprendentes datos acerca del coloso de los planetas.

La nueva sonda explorará otras regiones de Júpiter, incluso los polos Norte y Sur.

"Si no recibimos más transmisiones una vez que (la sonda) pase el cinturón de radiaciones, sentiremos una gran decepción, por supuesto", dijo O'Brien. "Pero habremos conseguido nuestros objetivos básicos - habremos visto un nuevo aspecto de Júpiter, habremos abierto una nueva incisión en sus cinturones de radiación. Sabremos más acerca de como diseñar una nueva sonda espacial de modo que pueda pasar con éxito cerca del planeta.

Originalmente, Saturno no era parte del proyecto. Pero los científicos han descubierto entretanto un sistema que empleará el campo gravitatorio de Júpiter como una honda para lanzar la cápsula hacia Saturno.

Pioneer 11 comenzó a tomar fotografías de Júpiter desde ayer.

"Las imágenes recibidas son muy pequeñas...porque estamos a más de 14 millones de kilómetros", dijo un vocero del Centro de Investigaciones de la Nasa. "Pero pueden percibirse sus colores, lo cual indica que los instrumentos están en buena forma".

Pioneer 10 descubrió que Jupiter -es una masa de hidrógeno liquido que gira a gran velocidad sobre su eje - indicio de que en más de un aspecto se aproxima más al concepto de estrella que al de planeta.

H. MUNICIPALIDAD DE LA PAZ

AVISO DE REMATE

La Alcaldía de La Paz hace saber que, al no existir avalúo del inmueble en los registros del Tesoro Municipal, se ha señalado el día 28 de noviembre, a horas 16,30, para el remate en subasta pública de la casa N° 868 de la calle Illampu de esta ciudad, de propiedad de la Empresa Hotelera Nacional BOLIVIAN LODGINS ASSOCIATION, sobre la base del monto adeudado de $b. 50.000 (CINCUENTA MIL PESOS BOLIVIANOS).

La subasta se efectuará en el Hall de la H. Alcaldía el día y hora señalados, debiendo los interesados depositar previamente en el Tesoro Municipal el 5% de la base asignada.

La Paz, 11 de noviembre de 1974.

DIRECCION DE RELACIONES PUBLICAS

CORPORACION MINERA DE BOLIVIA

Invita a los señores representantes y firmas proveedoras, a recoger los pliegos de especificaciones de la Secretaría de la Comisión de Adquisiciones, 4to. piso. Edificio Central, correspondientes a los siguientes pedidos:

29950 REPUESTOS PARA MOTORES
29954 CABLES DE ACERO
29958 REPUESTOS PARA DRAGA
29959 CONOS PARA RODAMIENTOS DE RODILLOS CONICOS
29962 PLANCHAS PLASTICAS
29964 ACEROS HEXAGONAL Y OCTOGONAL

GERENCIA DE ADQUISICIONES

La Paz, noviembre 18 de 1974.

TRIBUNAL PERMANENTE DE JUSTICIA MILITAR
- Bolivia -

EDICTO MILITAR

El Cap. Nav. Luis Michel Rocha, Juez Relator de los Consejos de Guerra del Tribunal Permanente de Justicia Militar.

Por el presente Edicto Militar, cita, llama y emplaza al acusado:

GERMAN FERNANDEZ SANCHEZ

Para que se presente, dentro el término señalado por Ley, en el Tribunal Permanente de Justicia Militar, situado en la calle Ballivián N°. 1427 a objeto de prestar su declaración confesoria y asumir su defensa, en el proceso formal que se le sigue por los delitos de robo, hurto y enajenación de prendas y otros delitos.

Se le previene que en caso de incumplimiento al presente Edicto, se proseguirá la causa en rebeldía.

Es librado en la ciudad de La Paz, a los doce días del mes de noviembre de mil novecientos setenta y cuatro años.

Cap. Nav. Luis Michel Rocha, JUEZ RELATOR
P.O.del Sr.J.R. Fdo. Secretario-Abogado del Consejo de Guerra.

H. MUNICIPALIDAD DE LA PAZ

AVISO DE REMATE

La Alcaldía de La Paz hace saber que, al no existir avalúo del inmueble en los registros del Tesoro Municipal, se ha señalado el día 25 de noviembre, a horas 15,30 para el remate en subasta pública de la casa N° 114 del Pasaje o callejón Chacaltaya (entre las calles Pedro Kramer y Armentia) de esta ciudad, propiedad de Getrudis Mendoza de Quispe, sobre la base del monto adeudado de $b. 13.000.

La subasta se efectuará en el Hall de la H. Alcaldía Municipal el día y hora señalados, debiendo los interesados depositar previamente en el Tesoro Municipal el 5% de la base.

La Paz, 11 de noviembre de 1974.

DIRECCION DE RELACIONES PUBLICAS

Hoy en la historia

Hoy es miércoles 20 de noviembre, día 324 de 1974. Restan 41 días en el año.

En un día como hoy de:

1520 - La expedición de Magallanes sale del estrecho que tomará el nombre del navegante.

1545 - Carlos I deroga las "Nuevas Leyes de Indias", vigentes de hacia tres años por inspiración de Fray Bartolomé de las Casas.

1616 - El Cardenal Richelieu se convierte en Francia en Ministro de Estado para Asuntos Exteriores y Guerra.

1780 - Gran Bretaña declara la guerra a Holanda.

1803 - Las tropas haitianas del general Dessalines entran triunfan en Cap, Francais y termina el dominio francés en la isla.

1815 - Las potencias europeas extienden a favor de Suiza un documento en el que se le garantiza la perenne neutralidad e inviolabilidad de su territorio.

1852 - En el cabildo de Santa Fe se inaugura el Congreso Constituyente Argentino.

1857 - Nace en Suecia Selma Lagerlof, que será la primera mujer que alcanzará el Premio Nobel de literatura.

1857 - El Zar Alejandro II de Rusia designa un comité para estudiar el problema de la emancipación de los siervos.

1911 - Asesinato del general Ramón Cáceres, presidente dominicano.

1917 - Proclamación de la República Ucraniana.

1927 - Los guerrilleros del patriota nicaragüense César Augusto Sandino se apoderan de ciudad antigua.

1936- En Alicante es fusilado José Antonio Primo de Rivera.

1945 - Inicia sus actuaciones en Nuremberg el tribunal encargado de juzgar a los criminales nazis.

1947 - Boda de la Princesa Isabel de Inglaterra con el teniente de la armada inglesa Felipe Mountbatten, hijo del último Principe Andrés de Grecia y Dinamarca.

1961 - Un comité investigador interamericano anuncia que irá a la República Dominicana para investigar la situación política.

1962 - La Unión Soviética accede a retirar sus bombarderos de Cuba y Estados Unidos levanta el bloqueo a la isla.

1973 - El comité de reglamentos del senado norteamericano aprueba nominación de Gerald Ford como Vicepresidente tras la renuncia de Spiro Agnew.

Cumple años hoy: Gene Tierney, actriz norteamericana, 54.

Pensamiento de hoy: Todo momento es dorado para quien tiene la visión de reconocerlo - Henry Miller, dramaturgo norteamericano (1891)

COLORADO RQ

Celebra con ud. la instalación de su nueva fábrica de televisores en Bolivia

PREMIANDO SU COMPRA

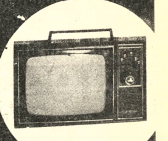

COLORADO RQ

LE REGALA UN VOLKWAGEN

PRIMER PREMIO

VW 1500

COLORADO RQ

AMUEBLA SU CASA

SEGUNDO PREMIO

con: un juego de LIVING COMEDOR DORMITORIO

(muebles madema)

CONOZCA EL BRASIL DE HOY CON ...

COLORADO RQ

TERCER PREMIO

2 pasajes aéreos LA PAZ • RIO de JANEIRO SAO PAULO • BRASILIA

CONOZCA BOLIVIA CON...

COLORADO RQ

CUARTO PREMIO

2 pasajes aéreos POR TODA BOLIVIA

POR SU COMPRA AL CONTADO DOS CUPONES AL CREDITO, UN CUPON

100 PREMIOS MAS CON

COLORADO RQ

CALIDAD A SU VERDADERO COSTO Y NO CASI GRATIS... GRATIS..! ESTOS FABULOSOS PREMIOS

ASISTENCIA TECNICA GARANTIA POR UN AÑO

laboratorio instalado en el país av. América esq. Murillo La Paz

COLORADO RQ

distribuidores

MENDOZA CIA.
Avenida MARISCAL SANTA CRUZ 1280
telefono 54188

PANAMERICAN TRADING Co.Ltda.
Av. Mariscal Santa Cruz 1329 tel.23440 calle Murillo esq.America tel 61296

CASA MERCURIO
CALLE YANACOCHA 464 Tel 29286 CALLE COMERCIO esq. J.SANJINES tel.29464

INTEGRACION LTDA. (MHDEMA)
avenida 16 de julio telefono 52385-20405

IMEXBOL SRL
Loayza 143 telefono 29172

EN SANTA CRUZ
ROBY y CIA.
24 DE SEPTIEMBRE 226 tel29951

Bolivia merece todo nuestro amor

COLORADO RQ

el televisor de la integracion nacional

LOUIS DE FUNES, EL COMICO DE LAS MIL CARAS EN LA PELICULA DEL MILLON DE CARCAJADAS

Las Locas Aventuras de "Rabbi" Jacob

LOUIS DE FUNES las Locas Aventuras de GERARD OURY "Rabbi Jacob" TECHNICOLOR TECHNISCOPE ALAIN DELAIR PRODUCTEUR ASSOCIE CIDALP CIDALEP GRALEP CIDALEP PATHE

INMINENTE DESTORNILLANTE ESTRENO

"CINE 16 DE JULIO"

ATERRADOR!

EN PARIS Y ROMA UN GENIO DEL MAL TRAZA UN PLAN DIABOLICO PARA ESCLAVIZAR AL MUNDO

16 AÑOS

GEORGE PEPPARD | INGER STEVENS | ORSON WELLES

"QUE IMPORTA SI MUEREN"

KEITH MICHELL

TECHNICOLOR

Cine TESLA

HOY ENIGMATICO ESTRENO

¡¡YA VUELVE!!!

A PEDIDO DE NUMEROSOS AFICIONADOS A LA RISA

DON QUIJOTE CABALGA de NUEVO

Mario Moreno CANTINFLAS

a color

con: FERNANDO FERNAN GOMEZ MARIA FERNANDA D'OCON

AQUI ESTA LA SUPER-AGENTE:

MORTIFERA con un arma CAMPEONA del KARATE AVENTURERA con los hombres IMPLACABLE con los narcotrafiteantes

todo público

TAMARA DOBSON SHELLEY WINTERS

MAÑANA SUCESO SIN PRECEDENTES CINE PARIS

TEATRO MUNICIPAL Hoy tanda y noche.

SIGUE EL EXITO DE LA FAMOSA REVISTA MUSICAL ESPAÑOLA:

"EL COLMAO ESPAÑOL"

BAILES-CANCIONES-ELEGANCIA-COMICIDAD

Hoy sólo Tanda a hs. 19.

alumag
ANTI-ACIDO
Cada tableta 45 Ctvs.
en todo el país.

PRESENCIA
Deportes
La Paz, Bolivia, miércoles 20 de Noviembre de 1974

alumag
ANTI-ACIDO
Cada tableta 45 Ctvs.
en todo el país.

CURSILLO DE ATLETISMO.- El entrenador canadiense Lionel Pugh en las explicaciones de la clase efectuada ayer en el estadio de Miraflores, a los técnicos de atletismo. Los alumnos siguieron sus instrucciones con gran interés.

Viajaron instructores del COI a Cochabamba

Para dictar cursillos deportivos viajaron ayer a Cochabamba los instructores Italianos Claudio Costa - de ciclismo e Italo Di Antonio, especializado en básquetbol llegaron al país gracias a gestiones del Comité Olímpico Boliviano y enviados por "Solidaridad Olímpica" del Comité Olímpico Boliviano y enviados por "Solidaridad Olímpica" del Comité Olímpico Internacional.

Costa y Di Antonio viajaron en el primer vuelo del Lloyd Aéreo Boliviano en compañía del jefe de grupo y dirigente del COI el italiano Giacomo Pagnano quien debe retornar hoy.

Pagnano viajó con la finalidad de tomar contactos con dirigentes del básquetbol y del ciclismo de Cochabamba por intermedio del Instituto Departamental de Deportes de ese departamento.

Los instructores Costa y Di Antonio permanecerán dos semanas en la ciudad del valle para dictar sus respectivos cursillos

EN LA PAZ

Ayer en forma normal prosiguieron en esta capital los cursillos dictados por instructores enviados por el Comité Olímpico Internacional dentro del programa "Solidaridad Deportiva".

Por la mañana -de 9 a 12 horas- los instructores canadienses en atletismo Lionel Pugh y Richard Cuttell, realizaron sesiones teórico-prácticas en la pista atlética del estadio "Hernando Siles" ante un grupo de técnicos, profesores de educación física, alumnos del INSEF y atletas quienes siguieron atentamente las instrucciones de la clase práctica.

Por la tarde - de 15 a 17 el instructor en fútbol el alemán occidental Rudolf Guttendorff, volvió a trabajar en el estadio "Hernando Siles" con lo más representativo de los técnicos locales.

Por la noche -20 horas- Guttendorff dictó nueva clase teórica en las instalaciones del Círculo de Periodistas Deportivos de Bolivia.

Por su parte el italiano Giácomo Rodrigo, dio ayer una segunda clase teórica -Hs. 19, en las instalaciones de la Federación Boliviana de Box. El pasado lunes Rodrigo, saliéndose de la programación oficial se hizo trasladar hasta el gimnasio del estadio "Hernando Siles" donde ofreció sesiones tanto teóricas como prácticas

Hoy la labor de los instructores que se encuentran en nuestro medio se sujetará a los mismos horarios que de los días pasados.

6 inscritos para la carrera de Potosí

Seis volantes oficializaron su participación en la competencia automovilística "Circuito 10 de Noviembre", Potosí.

Se ha modificado la fecha del domingo 24, en razón de haberse programado otra clase de actividades deportivas, y por este motivo se acordó auspiciar dicha carrera el sábado 23.

La lista de los corredores inscritos es la siguiente:

Categoría fuerza libre: 1.- Hugo Alvarado. 2.- Franklin Salas. 3.- Jorge Veintemillas. 4.- Walter Villegas.

CATEGORIA 1.650 cc: 1.- Waldo Monje, 2.- Jorge Veintemillas.

Las inscripciones finalizan mañana jueves a horas 18.30 en la sede de la filial Automovil Club Boliviano, filial Oruro.

En lo referente a los premios, se ha programado, 17 mil pesos bolivianos al primero; doce mil pesos al segundo y seis mil pesos al tercero.

900 pesos y dos puntos al piloto que haga mejor tiempo en una de las vueltas del Circuito.

También se ha anunciado que un estimable número de pilotos de Cochabamba estarán presentes en dicha prueba.

Benavidez venció en 1a. rueda en B. Aires

BUENOS AIRES, 19, (AP).- Resultados de encuentros de la primera rueda del campeonato abierto de tenis de la Argentina dotado con 29.000 dólares.

Individual, varones: Carlos Kyrmair, Brasil, venció a Christopher Mattram, Inglaterra, 1-6, 6-3, y 6-4; Modesto Vásquez, Argentina A.J. Lloyd, Inglaterra, 6-3 y 6-4; Edson Mandarino, Brasil A.B. Prajoux, Chile 6-1, 1-6 y 6-2; Ramiro Benavidez, Bolivia; Ilans Kary, Austria, 7-6 y [illegible] y Patricio Cornejo, Chile, [illegible] Valera, Argentina, 6-2 y 6-[illegible].

Individual, Damas: Ra[illegible] Giscafre, Argentina, ve[illegible] A.M. Flikier, Argentina 6-[illegible] - 3.

Nuevos cursillos habrán en enero

Con los auspicios del Comité Olímpico Boliviano y del Comité Organizador de los VIII Juegos Bolivarianos de 1977 que preside José Gamarra Zorrilla, a partir del 10 de enero del próximo año comenzará a ser dictados nuevos seminarios deportivos.

Los seminarios o cursillos estarán a cargo de un nuevo grupo de instructores que enviará al país el Comité Olímpico Internacional dentro del programa "Solidaridad Olímpica".

Las gestiones para la realización de este nuevo seminario deportivo -así como para el que actualmente se realiza en el país- fueron concretadas por el titular del COB - Jose Gamarra- en una reciente gira que realizó por diferentes países Europa, Asia, Norte, Sur y Centro América.

El nuevo seminario a dictarse en enero estará exclusivamente abocado a las actividades de natación, esgrima, volibol, boxeo y medicina del deporte.

DT. Mike Lucero trabaja con varones juveniles

Dando cumplimiento a contrato firmado con el Comité Organizador de los VII Juegos Deportivos Bolivarianos el director técnico norteamericano de básquetbol, Mike Lucero, viene trabajando en forma intensa en nuestro medio

Lucero, recientemente llegado al país cumpe sus funciones especificas en el Coliseo Cerrado "Ciudad de La Paz" y por el momento viene adiestrando a un numeroso grupo de jugadores varones de la categoría juvenil.

La finalidad que persigue el Comité Organizador de los VIII Juegos Bolivarianos a realizarse en el país en 1977 es que Mike Lucero prepare a los equipos nacionales que en enero del próximo año deben actuar en los Juegos de Táchira.

RICHARD CUTTELL.- El ayudante de Lionel Pugh, es Richard Cuttel, también canadiense y es un eximio saltador. En la foto se lo ve en la demostración practica sobre un salto largo.

Irá a Rusia titular de Secretaría de Deportes

Invitado especialmente por el gobierno de la Unión Soviética, el próximo sábado viaja a ese pais el Secretario General de Deportes de la Presidencia de la República, Guillermo Bulacia Salek.

De acuerdo a las escuetas informaciones proporcionadas ayer en la SGD se sabe que Bulacia Salek aistirá a un congreso mundial de deportes a nivel gubernamental.

De acuerdo a una Resolución Ministerial ayer se autorizó a la Secretaria General de Deportes de la Presidencia de la Republica la consulta de 30 mil pesos bolivianos a la Federación Boliviana de Golf.

La mencionada suma está destinada a sufragar los gastos que demanden la participación del seleccionado nacional en el decimo noveno certamen sudamericano de golf a disputarse en Buenos Aires-Argentina del 25 al 30 del presente mes.

Protegerán parquet d Coliseo Ciudad La Pa

El Departamento Deportivo del Comité Organizador de los VIII Juegos Bolivarianos está tomando todas las precauciones del caso para dar debida protección al piso de parquet de la cancha oficial del Coliseo Cerrado "Ciudad de La Paz" durante la realización del próximo torneo nacional de box.

Como se sabe el mencionado piso fue habilitado para la realización del XV Campeonato Sudamericano Femenino de Básquetbol y su instalación demandó una fuerte erogación en el aspecto económico al mencionado Comité

De acuerdo a lo que ayer se dijo a PRESENCIA de no conseguirse en los próximos días una cubierta especial de goma gruesa el parquet será protegido con gruesos cartones y los pilares del cuadrilatero serán colocados sobre bas neumáticos.

Por otra parte el secr ring side será colo únicamente fuera de los lí del parquet, vale decir dos piso está cementado.

De acuerdo a datos ofi del Departamento Finan del Comité Organizador d Bolivarianos se sabe que el de la instalación del pis parquet en el Coliseo sobre los 600 mil pesos bolivian

El torneo nacional de b a realizarse en esta capi cumplirá del 23 al 3 presente mes con la ticipación de representa de La Paz, Sucre, Tarija, bamba, Oruro, Llallagua, Cruz y Potosí.

Las delegaciones comen a llegar a esta ciudad a par mañana.

Ingavi con Bolíva hoy en básquetbo

Ingavi con Simón Bolivar jugarán esta noche el partido de fondo de una nueva fecha del certamen oficial de básquetbol, categoría varones.

En el semifondo deberán enfrentarse los quintetos masculinos de Gimnasia y Esgrima con Jaime Laredo.

El preliminar de la jornada estará a cargo de los representativos femeni Magisterio con Colonia.

La jornada en si t mayores atractivos si se t cuenta que Ingavi es el ú para superar al plantel malista" y dar de esta m un paso decisivo hacia l tención del título de l porada.

En Federación de Fútbol

Comité Disciplinario trabaja anormalmente

Serias anormalidades del Tribunal de Disciplina y Penalidades de la FBF fueron denunciadas anoche en reunión ordinaria de Consejo Central. El delegado permanente de la AFLP ante la FBF, José Laquis, hizo ver que es necesaria la reglamentación de funciones y atribuciones de los componentes de ese Tribunal, ya que no es posible que los propios presidentes de las asociaciones sean componentes de ese organismo siendo juez y parte a la vez.

Se sabe que Guido Pareja agredió a un juez de Sucre, y hasta ahora no fue castigado; otro tanto ocurre con el juez cruceño Luis Barrancos que fue agredido por el entrenador, utilero y jugadores de Independiente Unificada de Potosi siendo así que el titular de la Asociación Potosina, es componente de dicho Tribunal de Disciplina.

En este aspecto La Paz, es la única asociación que cumplió los preceptos legales designando al Presidente de su Tribunal de Disciplina ante su similar de la FBF Dr. Mario de Loayza Varela.

CASO LAQUIS

La Contraloría General de la República en fecha 7 de Noviembre, y mediante memorandum 2/986/74, eximió a José Laquis del cargo de $b. 5.000.- establecido en el informe de Auditoria de la Asociación de Fútbol de La Paz, correspondientes a las gestiones 1962-1971.

En Lima se anunció la ausencia del CPDB al Congreso Panamericano

LIMA, 19 (AP).- Entre el 25 y 30 del corriente mes se realizará aquí el noveno congreso panamericano de periodistas deportivos que congregará a siete países y posibilidades de que se agreguen dos más. Humberto Martínez Morosini, Presidente de la Comisión Organizadora anunció que confirmaron su asistencia Argentina, Brasil, Colombia, Chile, Paraguay y Uruguay, además del Perú, agregando que se espera confirmacion de Ecuador y México.

Los otros países integrantes de la Confederación Panamericana, es decir Guatemala, Panamá, Venezuela y Bolivia no concurrirán al certamen.

Martínez Morosini dijo que la delegación de Bolivia comunicó oficialmente que no participará y enviará un informe justificando su ausencia. Recientemente, la entidad boliviana anunció que no vendria al congreso como consecuencia de hechos registrados en el reciente campeonato sudamericano femenino de básquetbol efectuado en La Paz.

Al término del torneo, dirigentes y jugadoras peruanas así como algunos comentarios periodisticos señalaron el ambiente hostil contra las peruanas. La entidad periodistica boliviana públicamente rechazó las afirmaciones y las relaciones entre las dos entidades quedaron tirantes.

Además de las delegaciones oficiales se confirmó la presencia de representantes de Costa Rica y Puerto Rico invitados a participar.

El temario del congreso incluye la creación del carnet único del periodista deportivo panamericano, esperándose que la delegación de Paraguay, donde se realizó el anterior congreso, presente un informe al respecto y en especial sobre los contactos hechos con la entidad mundial para el reconocimiento del carnet.

Otro tema es la integración a la Confederación de los países no miembros, la revisión y modificacion de estatutos y reglamentos de la confederación, edicion del manual del deportista, creación de la Escuela Panamericana de Altos Estudios Periodisticos Deportivos.

El temario queda abierto a las portencias extranjeras. Lima será la sede de la Confederación entre 1974 y 1976 y luego pasará al pais donde se efectue el décimo congreso que se decidirá en Lima.

Tome
CAFE HAITI
Optima calidad permanente
Tumusla 750 - Tel. 82072

ORGANISMO ESPECIALIZADO
Desea contratar para trabajo de campo, con sede en Toledo - Oruro.
1 Ingeniero Agrónomo Especializado en Economía Agrícola.
Enviar Curriculum Vitae al Apartado Postal 6057 - La Paz.

COMPRAMOS EN COCHABAMBA
Terreno de 3 Has. sobre la carreter asfaltada Cochabamba Quillacollo. Hace ofertas a la Casilla 715. En Santa Cruz.

LLEGARON TUBOS PARA RADIO Y T.V.
Marcas RCA - DELTRON - HITACHI - TOSHIBA - NEC
COMO SIEMPRE A PRECIOS SIN COMPETENCIA EN EL PAIS
TELEKITS.- Importadores Mayoristas al servicio de los técnicos en electrónica.
Calle Mercado 985, Teléfono 54004 Casilla 5321, La Paz.
Sucursal: Santa Cruz, calle Arenales N° 168.
Sucursal: Cochabamba, Avda. San Martín esquina Bolívar.
Pronto en ORURO en la Plaza Principal edificio Hotel Plaza.

SATISFACCION PUBLICA
Por confusión y en estado nervioso difamé a la señora CELIA MIRANDA MAMANI.
Conociendo la honorabilidad de la referida señora, doy satisfacción pública a su persona y reconozco mi error.
La Paz, 18 de noviembre de 1974.
Virginia Pantoja de Quispe

PADECE DE LOS RIÑONES?

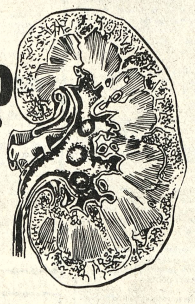

NUEVA PREVENCION
Persistiendo en base a títulos irritos ofertas de terrenos de la Parroquia, vecinos a la Escuela Puerto Rico, zona Tembladerani, una vez más se advierte al público en general que es nulo cualquier convenio que se hiciese sobre tales terrenos.
Parroquia María Reina

CREDITOS!
PHILIPS
ALMACENES CALLA
DISTRIBUIDOR PHILIPS
Edif. Fenix
C. LOAYZA
C. POTOSI
CEREBRO ELECTRONICO
PHILIPS

SILVANA

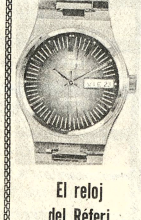

El reloj del Réferi
Representantes para Riberalta:
Berno Wittman
Distribuidores para Bolivia:
HORACIO PEISER
Casilla 569 Cochabamba

CHEQUE EXTRAVIADO
Se comunica a los Bancos, a las casas de cambio y al público en general, que el cheque N° 9814 emitido por el Banco Do Brasil, el 22 de Julio de 1974 a la orden de Juan Carlos Chávez López por 5.000.- Dólares Americanos ha sido extraviado quedando nulo por haberse extendido el duplicado correspondiente.

EN MINUTOS DESAPARECE EL MAS REBELDE ATAQUE DE ASMA
Asmáticos, líbrense de los ataques de asma con NEOASMA, la fórmula científica de seguros y positivos resultados para el tratamiento del ahogo de los ataques de asma. Sin inyecciones . . . ! sin medicamentos peligrosos, con una tableta de NEOASMA, fácil de tomar hace desaparecer el ataque de asma en minutos. N-1F

TOME DIURETICO AMANCAY
TE EN BOLSITAS
Venta en farmacias
DISTRIBUYE EN BOLIVIA:
LABORATORIOS "FITOBOL"
CASILLA 1499 COCHABAMBA - BOLIVIA

PIÑAS DELICIOSAS
Vendemos en Santa Cruz y en cantidades mayores piñas frescas de excelente calidad, tamaño y apariencia Dirección - Casilla N°. 729.
Tel. N° 2-9326 - 2-9499 en la finca Tel. N° 92-8046.

URGENTE
Se precisan albañiles para trabajos de mamposteria.
Ref. Empresa Constructora BARTOS Y CIA.
Entubamiento Río Choqueyapu.
Teléfono 22170.